MI VALÓSUL MEG 1977-BEN

szeretnénk elérni, hogy több és jobb legyen a szálláshely, s a kollégiumok álljanak mindig az úttörők rendelkezésére.

— 1977-ben az eddigi húszezer táborozási utalvány helyett harmincezer áll majd az úttörőcsapatok nyári programjának színesítésére, érdekesebbé, jobbá tételére.

Jogaink is vannak

Szabó László, az Oktatási Minisztérium főosztályvezető-helyettese ugyancsak sokat töprengett azokon a jelenségeken, amelyeket Zalaegerszegen tapasztalt.

— Hogyan ítéli meg az úttörőparlamenten elhangzott, az Oktatási Minisztériumra vonatkozó kéréseket?

— Általában jogosaknak. Legtöbbjük mielőbbi beteljesülését mi is fontosnak tartjuk, és támogatjuk a gyerekek akcióit, amelyeket e célért indítanak. Olyan tünetekről nem számoltak be a gyerekek, amelyek új rendeletek megszületését kívánnák. Amit elmondtak, többnyire helyi hibák, bajok, rendelkezéseink helytelen, hiányos végrehajtásából fakadnak.

— Sok úttörő faggatott bennünket, vajon mi valósul meg majd kéréseik közül?

— Röviden csak ennyit: ha ügyesek, ha okosak az úttörők — és miért ne lennének azok — akkor minden óhajuk valóra válik, hiszen a gyerekek valamennyi lényeges kívánságát magába foglalja az Oktatási Minisztérium 1976 szeptemberében megjelent általános iskolai rendtartása, valamint az a házirend tervezet, amely a Pajtásban látott napvilágot, és amire különösen felhívtuk a pedagógusok figyelmét. Éppen ezért a feladat a következő: mindannyian, pedagógusok, szülők és gyerekek, tegyünk meg mindent, hogy ezek a dokumentumok a gyakorlatban életre keljenek. Sokan panaszolták, nem kérdezik meg őket a házirend elkészítésekor. Én azt ajánlom, hogy sehol ne várjanak az úttörők a felszólításra, nagyon lényeges, hogy az úttörőtanács időben gyűjtse össze a gyerekek véleményét, és kellő formában adja a tantestület vezetőinek. Sőt, még azt is javasolnám, hogy a csapatok nézzenek körül, kit javasolnának például szakkörvezetőknek mondjuk a patronáló üzemek, brigádok tagjai közül.

— Ismét sokan bírálták, hogy iskoláikban változatlanul kötelező az énekkarban részt venni.

— Azt hiszem, mindannyian megegyezhetünk abban, hogy az énekkarokra mindenütt szükség van. De az is igaz, hogy énekelni csak szívből, őszinte örömmel lehet. Már négy esztendővel ezelőtt megvitattuk ezt a kérdést Székesfehérvárott, aztán a szegedi úttörőparlamenten ismét jelentkezett. Változatlanul azt mondom, az úttörőkön is múlik, hogyan rendeződik ez a kérdés, hiszen a rendtartás világosan és egyértelműen állást foglal ebben a kérdésben is. Az úttörőtanács időben mozgósítsa azokat a gyerekeket, akik szeretnek énekelni — és ehhez adottságuk is van. Ha lesz elegendő jelentkező időben, akkor valószínűleg senki sem kerül parancsra az énekkarba.

— Többen keseregtek afelett is, hogy a napközi-ből nem engedik el őket az úttörőfoglalkozásokra. Erről mi a véleménye?

— Segíteni csak egyféleképpen lehet. Ha az úttörőcsapat és a napközi időben egyezteti terveit, időbeosztását, programját. Ide kívánkozik a napközis táborokkal kapcsolatos gondokra adandó válaszom is. Az úttörőszövetség és az OM még ebben a tanévben útmutatót jelentet meg. Ez olyan ajánlásokat tartalmaz, amelyek segítségével „úttörőbb jellegűvé" válhat a napközis táborok programja. Persze ebből is csak úgy lesz valóság, ha a kisdobos, úttörő tisztségviselők kezdeményezik, szervezik és összefogják ezeket a programokat.

— Hogyan foglalná össze a zalaegerszegi úttörőparlamenten szerzett tapasztalatait és mit javasol az úttörőknek, hogy kéréseik megvalósuljanak?

— Nagy örömömre szolgált a felszólalásokból kisugárzó felelősségtudat. Ami a kéréseket, panaszokat illeti, a felsorolt példák is bizonyítják, ezek adott helyen, az iskolákban orvosolhatók.

A gyógyszerhez mindenki hozzájuthat, méghozzá recept nélkül. Elegendő, ha az eddigieknél is alaposabban utánanéz minden úttörő, hogy milyen kötelességei vannak az iskolában és miféle jogok illetik meg ugyanott.

Bőcs—Dobozy—Faragó

PEST MEGYEI ÁLLAMI ÉPÍTŐ-IPARI VÁLLALAT

általános iskolát végzett fiúk jelentkezését várja VILLANYSZERELŐ, VAS- ÉS FÉMSZERKEZETI LAKATOS, ÁCS–ÁLLVÁNYOZÓ, KÖZPONTIFŰTÉS-SZERELŐ, KŐMŰVES, ÉPÜLETASZTALOS, ÜVEGEZŐ, VASBETONKÉSZÍTŐ, TETŐFEDŐ-SZIGETELŐ, MŰKŐKÉSZÍTŐ, BÁDOGOS, ÉPÍTŐGÉP-SZERELŐ, SZOBAFESTŐ-MÁZOLÓ TAPÉTÁZÓ, VÍZ- ÉS GÁZVEZETÉKSZERELŐ szakmunkástanulónak az 1977–78-as tanévre.

A tanév kezdete 1977. szeptember 1.

Vidékiek részére kollégiumi elhelyezésről és teljes ellátásról gondoskodunk. Ács-állványozó, kőműves, tetőfedő-szigetelő és vasbetonkészítő szakmák esetében 200 Ft ösztöndíj-kiegészítést fizetünk.

Jelentkezés: személyesen vagy írásban a vállalat szakoktatási osztályán.

Cím: 1751 Budapest XXI., Kiss J. altb. u. 19–21.

Megközelíthető: a Boráros tértől gyorsvasúttal a 2. megálló.

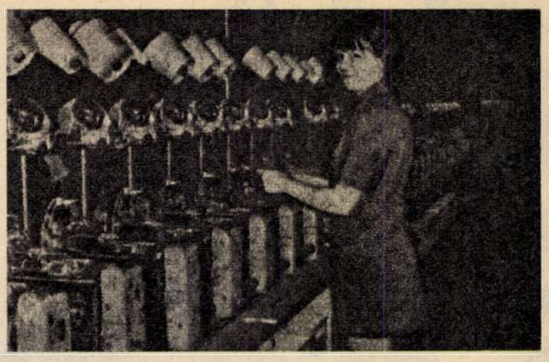

Pályaválasztó fiatalok, két év alatt jó szakmátok lehet!

Általános iskolát végzett fiatalokat felveszünk az 1977/78. tanévre fonó-szövő szakmunkástanulónak 16 éves korig.

Juttatások:
A szakmunkástanulók ösztöndíja a tanulmányi eredménytől függően 350–560 Ft, ezenkívül a vidékieknek havi 500,– Ft, budapestieknek 450,– Ft vállalati ösztöndíjat fizetünk. (Az összes pénzbeli juttatás: havi 850–1060 Ft.)
A gyári szakmunkástanuló-otthonunkban szállást, vagy kollégiumban elhelyezést, napi háromszori étkezést munkaszüneti napon is, havi 90,– Ft-ért adunk. Tankönyvről az iskola, munkaruháról és iskolaköpenyről a gyár térítésmentesen gondoskodik. Továbbtanulásra mód nyílik az üzemi szakközépiskolában.
Fiú szakmunkástanulóinkat a sikeres szakmunkásvizsgát követően segédművezetővé, később művezetővé képezzük ki.

Jelentkezni lehet:
személyesen vagy írásban.
Levélre részletes tájékoztatást küldünk.
A gyár címe:
PNYV
KELENFÖLDI TEXTILGYÁR
Személyzeti és Oktatási osztály
1052 Budapest XI., Budafoki út 111–113. Pf. 61.
Telefon: 450-160 (191-es mellék)

Cím: PFV Lőrinci Gyára
(Lőrinci Fonó)
1183 Budapest, Gyömrői út 85–91.
munkaügyi osztály

8. osztályos lányok! Pályaválasztási gondotok van? A textiliparban, Budapesten akartok dolgozni?

Kérésetekre postafordultával ingyen megküldjük a 40 oldalas, minden kérdésre választ adó fényképes tájékoztatónkat. Vidékieknek leányotthonunkban lakásról gondoskodunk.

Várjuk leveleiteket!

Ez a javaslat a parlamenten hangzott el először, s rögvest mindenkinek megtetszett. Elfogadták, törvényre emelték. Legyen tehát minden csapatnak egy nagy iránytűje, amelyre a parlament 6 munkacsoportjának megfelelően dolgozza fel a saját „irányait".

Azt, hogy a következőkben melyek a legfontosabb tennivalók, azért, hogy a csapat úttörői törvényeik szellemében éljenek, hogy valóban otthonuk legyen az iskola, hogy úttörőtetteikkel a közösség szolgálatában álljanak. Hogy a vidámság, a sok jó játék, szórakozás — teremben és szabadban — tényleg együtt történjen.

Sok dolga lesz ezekben a napokban az úttörőtanácsnak, az őrsvezetőknek és az egyes úttörőknek. Összegyűjteni, megfogalmazni mindazt, ami erre az iránytűre rákerül, mindazt, amit fontosnak tartanak.

Ne feledkezzetek meg közben arról se, hogy magát a forgatható iránytűt is el kell készíteni.

Papírból, rétegelt lemezből és még sokféle anyagból készülhet az alap, amelynek formája kör. A közepére anyacsavaron könnyedén mozgó mutatót szereljetek, ennek az északi és a déli végét pedig más-más színűre fessétek.

Egy-egy raj, vagy őrs is készíthet magának kis iránytűt. Ezt kartonból vágjátok ki, s a mutatókat úgynevezett milton-kapoccsal (boríték lezárásakor használatos) rögzítsétek.

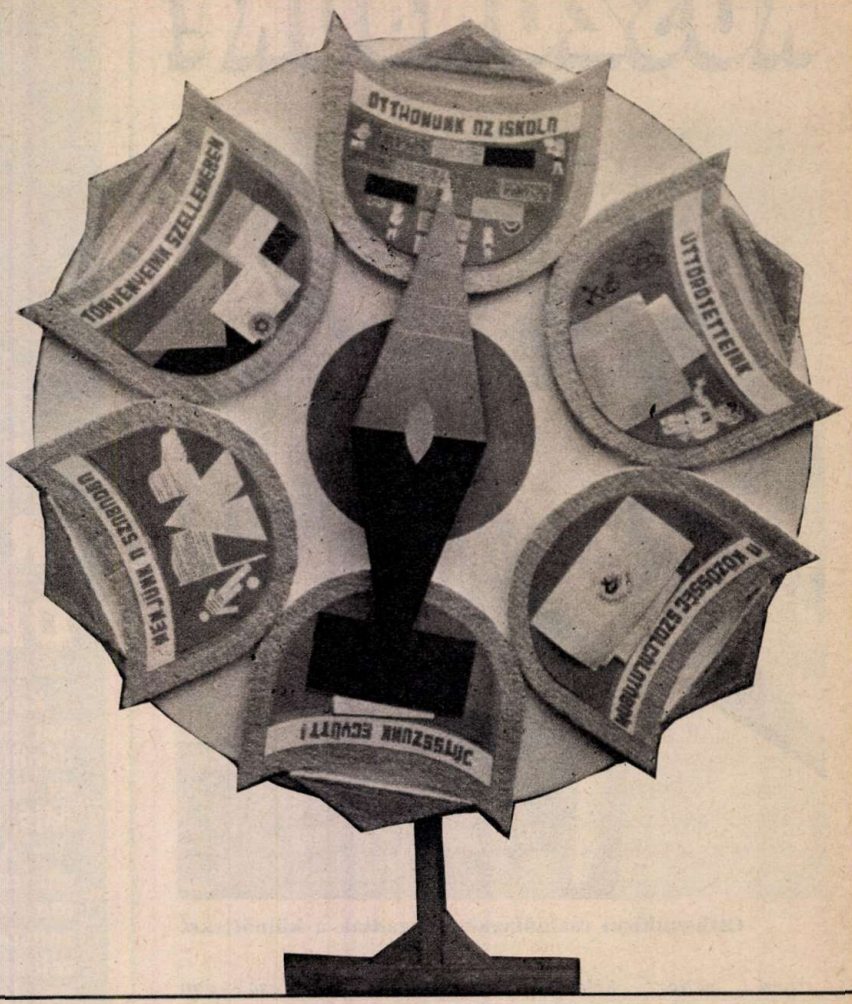

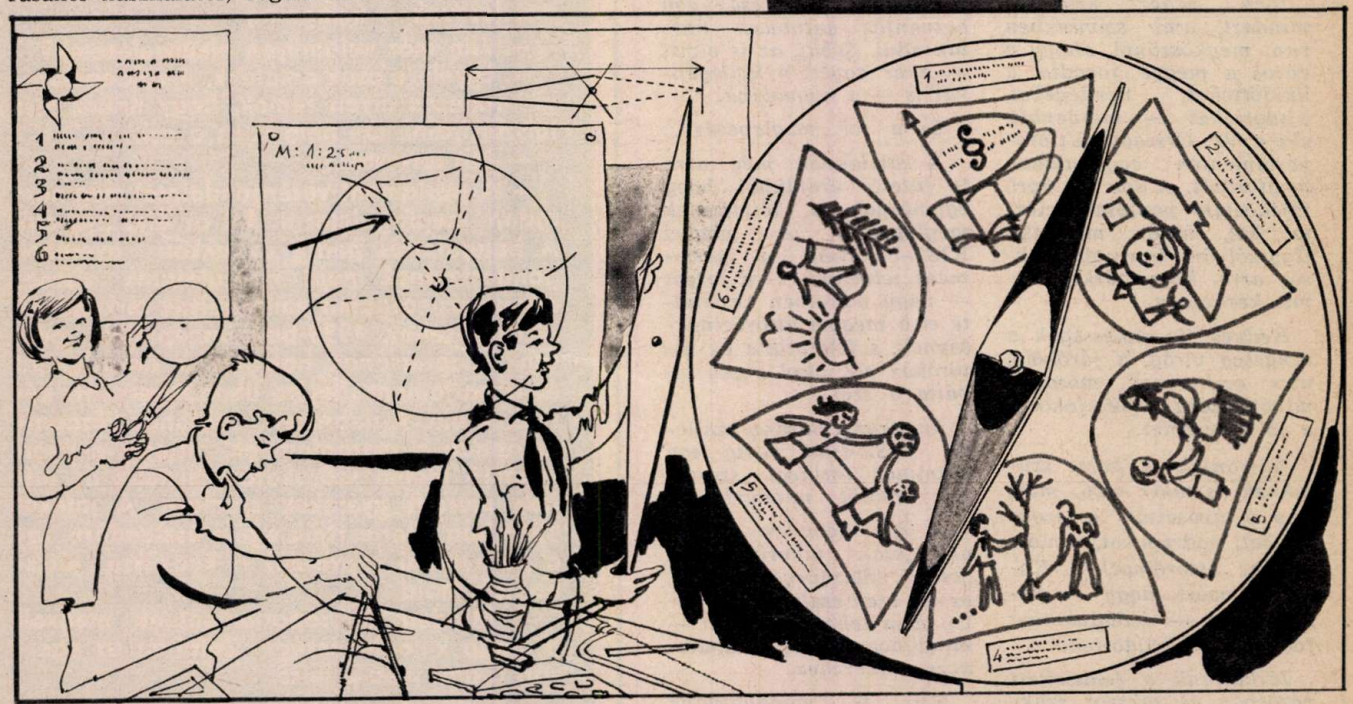

KÉSZÍTSÜNK IRÁNYTŰT!

KÖSZÖNJÜK!

Otthonukban családtagként fogadták a küldötteket

Igen nehéz kifejezni mindazt, ami szívünkben van, megköszönni, ahogy a város a megye fogadta a küldötteket, vendégeket, újságírókat — mindenkit, aki a VI. Országos Úttörőparlamenten egyáltalában megfordult. A sok kis apró tájékoztató pontosan jelezte; hol, mikor, mi lesz. Úgyszólván nem volt szükség arra, hogy bárki, bármit kérdezzen.

Kedves figyelmességek a rengeteg virág, a járókelő, utca emberének mosolya, udvariassága csak fokozta a jó közérzetet.

Köszönjük a zalai szülőknek is, akik nap, mint nap újravasalták a szoknyákat, nadrágokat, s mosták az úttörőingeket. Köszönet azért, hogy — otthonukban — családtagként fogadták a küldötteket.

Járkáltunk a feldíszített városban és sokszor szükség volt kocsira, mert gyorsan egy-egy távoli helyszínre várták a fotóst, az újságírót. A zalai vállalatok kocsiszolgálata ebben is segített. Néha csak egy hatvanfős autóbuszt tudtak adni. Sebaj, az is elvitt — akár egyetlen kollégánkat is — a nyomdába.

És a sok meglepetés...

A zalaiaknak még arra is futotta erejükből, hogy egymásnak is készítsenek meglepetést. A megyei KISZ-bizottság a parlament jelvényét — a forgót — nagy méretben készítette el a megyei úttörőelnökségnek, s felállította az úttörőház elé, ahol vígan cibálta a szél.

Az Arany Bárány szálloda KISZ-istái pedig egy hatalmas tortával szerezték örömöt mindenkinek.

A sok névtelen segítő, aki „csak" takarított, aki „csak" kólásüveget bontott, és sok csak csak, amit tényleg nem lehet felsorolni — mind hozzájárult a tanácskozás sikeréhez.

Mit is mondhatnánk mindazoknak, akik szívügyüknek tekintették a zalai parlamentet? Talán a legkifejezőbbet: KÖSZÖNJÜK!

IRÁNY DEBRECEN

Kovács András szövetségünk Hajdú-Bihar megyei elnöke megfigyelőként és vendéghívóként vett részt Zalaegerszegen. Két év múlva ugyanis Debrecen lesz a házigazdája a VII. Országos Úttörőparlamentnek.

– A történelmi város lakói szeretettel várnak mindenkit. Nemcsak meghívót hoztam magammal, hanem a megyei pártbizottság határozatát is, amely egyben megbízólevél számunkra, hogy nyomban munkához lássunk – újságolta.

– Van már valamilyen elképzelésetek?

– Egyelőre csak ámulunk. A zalaegerszegi rendezés olyan remek, hogy nehéz lesz túlszárnyalni. De nem is ez a cél.

– Mit terveztek?

– A parlament vezérgondolatát még nem tudom megfogalmazni. Azt az élet írja elő. A hangulatról pedig az akkori gyerekek gondoskodnak majd. Hozzáláttunk viszont a munkásmozgalmi emlékhelyek térképének elkészítéséhez. 1978-ban ünnepeljük pártunk alapításának hatvanadik évfordulóját és a parlament idejére akadályversenyt készítünk elő. A debreceni úttörőház központja annak a mozgalomnak, amely a nyári vakáció idején szórakozást biztosít az otthon maradt gyerekek számára. A játékot 1978-ban kiterjesztjük egész esztendőre. Így a parlamenti képviselők is kedvükre játszhatnak majd.

– Minden úttörőparlamentnek megvolt a maga különlegessége. Zalában az egervári csatát illeti e jelző.

– Biztos vagyok benne, hogy a hortobágyi barangolás is élményt jelent majd. Lóra ülhetnek a gyerekek. S, ha nem félnek, az egyik plenáris ülést nyeregben tartjuk meg. Ugyanúgy, mint őseink hajdan Pusztaszeren.

F. GY.

VIV

MŰSZAKI PÁLYÁRA KÉSZÜLŐ FIÚK!

Jelentkezzetek VILLANYSZERELŐ szakmunkástanulónak.

Vár benneteket a

VILLANYSZERELŐIPARI VÁLLALAT!

Beiskolázási helyeink:
Budapest, Miskolc, Dunaújváros, Székesfehérvár, Tatabánya, Győr és Ózd.

SZERKEZETLAKATOS ÉS ELEKTROLAKATOS

tanulókat képezünk ki Bicskén. Vidékieket Budapesten korszerű tanulóotthonban helyezzük el, havi 70 Ft-ért.

Az oktatás emelt szintű, továbbtanulási lehetőségekkel.

A tanulmányi ösztöndíjon felül villanyszerelő- és elektrolakatos tanulónak havi 250.– Ft, szerkezetlakatos tanulóknak havi 500,– Ft társadalmi ösztöndíjat, a tanulmányi idő utolsó félévében teljesítménybért fizetünk.

Jelentkezés: a

VILLANYSZERELŐIPARI VÁLLALAT

munkaügyi osztályán;
1075 Budapest, Síp u. 23.,
vagy az illetékes szakmunkásképző intézetnél
(ez esetben kérjük felírni a jelentkezési lapra a „VIV előjegyzéssel" szöveget.)

FIATALOK!
VÁR BENNETEKET
A GÉPIPAR

A Csepel Művek Szerszámgépgyára szakmunkástanuló felvételt hirdet: ESZTERGÁLYOS, MARÓS, KÖSZÖRŰS, GÉPSZERELŐ és FÉNYEZŐ szakmába. Képzési idő a fényező szakmában 2, az egyéb szakmákban 3 év.

Azok a fiatalok jelentkezhetnek, akik 1977-ben fejezik be az általános iskolát.

A vállalat külön ösztöndíjat ad tanulóinak, vidékieknek az esztergályos, marós, köszörűs és géplakatos szakmában kollégiumi elhelyezésről is gondoskodik.

Érdeklődni lehet a tanulmányi csoport 278-600/16–19-es telefonszámon vagy levélben.

Cím: 1751 Budapest, Pf.: 91. CSM Szerszámgépgyár, tanulmányi csoport.

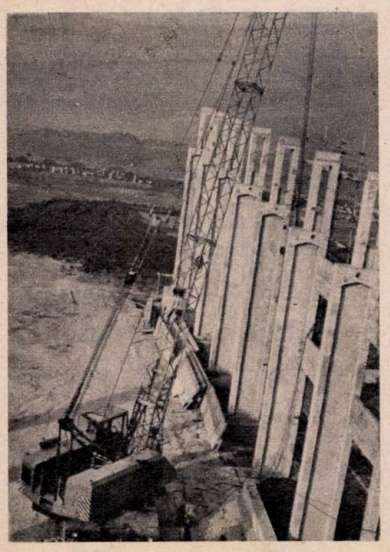

NYOLCADIKOS FIÚK

GONDOLJATOK A JÖVŐTÖKRE!

Jelentkezzetek szakmunkástanulónak a 31. sz. Állami Építőipari Vállalatnál! Budapesti és vidéki szakmunkásképző intézetekben vállalataink az alábbi szakmában képeznek szakmunkásokat: kőműves, ács-állványozó, vasbetonkészítő, festő-mázoló, tapétázó, hidegburkoló, vas- és fémszerkezeti lakatos, villanyszerelő, építőgépszerelő és épületasztalos.

A hároméves képzési idő alatt ingyenes kollégiumi ellátást étkezést téli és nyári munkaruhát adunk.

Az ösztöndíj összege a tanulmányi eredménytől függően változik.

A vasbetonkészítő, az ács-állványozó és a kőműves szakmákban havi 200,— Ft ösztöndíj-kiegészítést kapnak a tanulók.

Aki a vállalattal szerződést köt, további 250,— Ft társadalmi ösztöndíjban részesül.

A harmadéveseket teljesítménybérrel foglalkoztatjuk, havi keresetük 1200 Ft-tól 1600 Ft-ig terjedhet.

Sportolásra és üdülésre is lehetőség van.

A sikeres szakmunkásvizsga után a vállalatnál maradó fiatalok külföldi munkahelyeinken is dolgozhatnak.

Válasszatok szakmát!
Gyertek az építőiparba!
Vegyetek részt az országos jelentőségű létesítmények kivitelezésében!
Jelentkezni lehet:
személyesen vagy levél útján a jelentkezési lap elküldésével.

ÁE 31 V

Címünk:
31. sz. Állami Építőipari Vállalat.
1364 Budapest, V., Petőfi Sándor u. 7.
szakoktatási csoport.

REJTVÉNYES

Rejtvényeinkben az országos parlamenten elhangzott kéréseket, kívánságokat, ötleteket rejtettük el. Lehetőleg őrsi összejövetelen fejtsétek meg, így beszélgethettek is róluk. A megfejtéseket postai levelezőlapon küldjétek be. A jó megfejtések gazdái sorsolással könyvutalványt nyernek.

Beküldési határidő: január 22.

HÁROM KÍVÁNSÁG

Rejtvényünkben a parlament felszólalóinak néhány kívánságát rejtettük el. (A vízsz. 1., 22. és a függ. 12. sorok megfejtését kell beküldeni.)

VÍZSZINTES: **1. Első kívánság: legyen ilyen kitüntetés is.** 10. Ünnepélyesen beiktat. 11. Ellenkező véleményen levő. 12. Román pénznem (ford.) 14. Állóvíz. 15. Nagy folyó a Szovjetunióban. 17. Toll eleje és vége! 18. Leszorító kapocs. 20. Folyadék. **22. Fontos kérés volt.** 26. Szóösszetételek előtagjaként a vele összetett fogalom kettős voltát jelöli. 27. Végtag. 28. Szelíd erdei vad a fordítottja. 29. Vés. 31. Kiejtett betű. 33. Nagy lakoma. 34. Túlzottan beképzelt. 37. Becézett Károly. 38. Házikó.

FÜGGŐLEGES: 1. Kicsinyítő képző. 2. Finoman meghajlított vonalat képező. 3. Határozó rag. 4. Keresztül. 5. Vigyáz rá, félt. 6. Tudományos társulat rövidítése. 7. Behozza a másik előnyét. 8. A tetejére. 9. Az esőn álló. 12. **Erről ismerjenek meg bennünket.** 13. Egészséges ital. 16. Mondj igazat, . . . a fejed, szólás-mondás. 18. A Carmen c. opera zeneszerzője, előtte személynevének kezdőbetűje. 19. Gubós növény. 21. Feszítő eszköz. 23. Egyforma betűk. 24. Nem kell neki fésű. 25. Helység Tolna megyében. 30. Az oxigén és a neon vegyjele. 32. A jó borotvapengének van. 33. Volt szovjet sakk világbajnok. 35. A múlt idő jele. 36. Személyetek. 37. Kuka egynemű betűi.

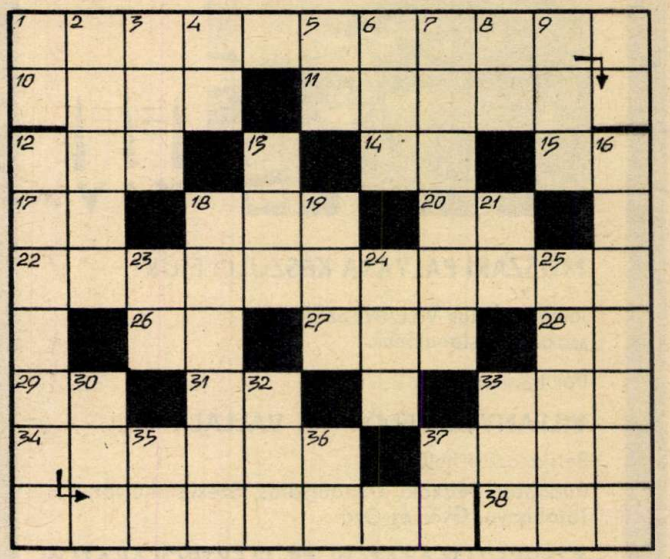

BETŰHALÁSZÓ

E sokféle betű közül, ha az egyformákat kihalászod és megfelelő sorrendben összerakod, egy olyan szót kapsz, amelyről azt mondhatjuk el: Bár minden őrsben lenne ilyen!

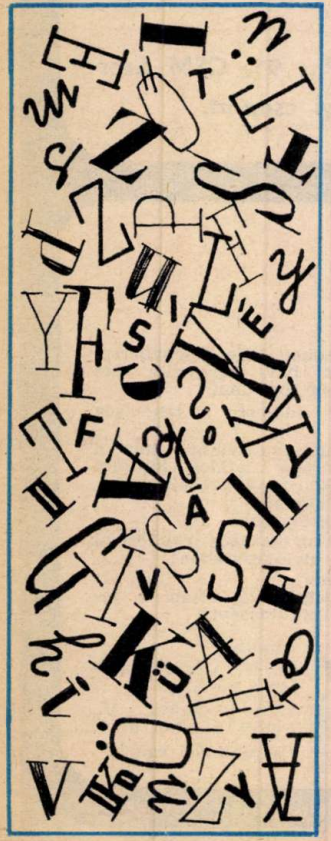

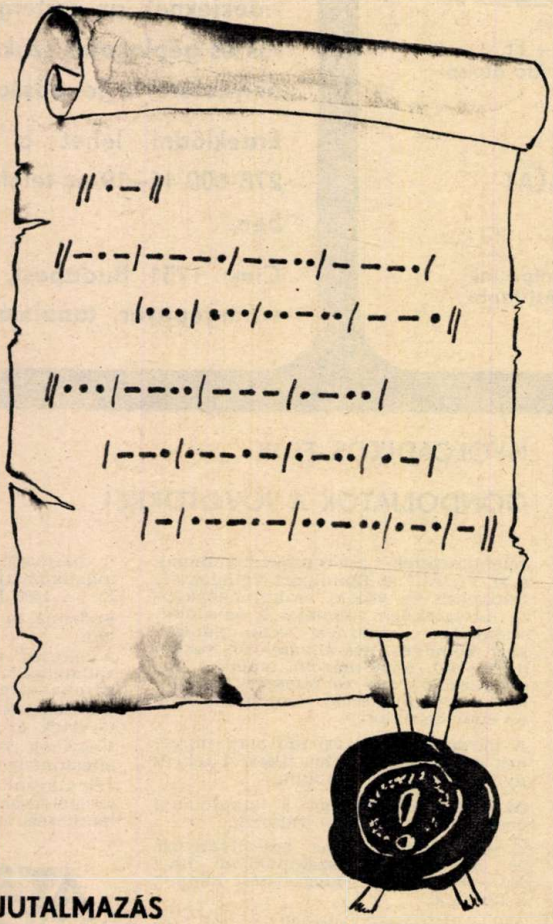

JUTALMAZÁS

Ne csak az egyének közösségi munkáját jutalmazzák, hanem a kollektívát is. Pl.: a zászlóra tűzött jelvénnyel. — hangzott el a parlamenten.

Mi legyen ennek a jelvénynek a neve? A Morse-betűkből megtudhatod.

R	T	L	K	B
O	Ű	Ő	V	Y
S	P	!	Á	K
Y	M	Á	A	E
★A	N	G	O	Z

NEKED IS SZÓL!

Ha a csillaggal jelzett betűtől indulsz el és a sakkból jól ismert lóugrás szerint haladsz előre, egy hasznos figyelmeztetést kapsz megfejtésül. Fogadd meg te is!

KERESD AZ ELSŐ BETŰT!

Ha megtaláltad, fentről lefelé folyamatosan olvasd össze:

. llő	. útor
. ólya	. llat
. bl	. üdő
. gér	. rvos
. ió	. igó
. öprő	. átor
. tel	. lmos
. álya	. erle

PARLAMENT

A rejtvényeket Horváth Anna (keresztrejtvény), Forrai G. János és Füleki János készítette.

Á TYÍNÚSÍ NÚNYLA GÉLYÉLYPSZÉ

KI LEGYEN A...

Új tisztségviselőt választ az őrs. Ki legyen az? És egyáltalán: milyen tisztség ez? Ilyen eddig még nem volt. A titkosírásból megtudhatjátok. A titkosírás kulcsa: egy betűvel eltolt ABC.

MI AZ?

Kerek is, hegyes is,
Mégse gurul, mégse szúr.

Tavaly a 49. számunkban írtunk erről a hasznos eszközről. Ebben a számunkban is sokszor fordul elő a szövegben.

IDE-ODA

...forgattuk ezt a három szótagot: rét, szó, táj. Forgasd vissza, s megkapod az eredetit!

BETŰ TURMIX

REGE BENCE SZEDD

E három szóból összerakhatod az előző és a következő (V. és VII.) úttörőparlament helyszíneit.

KÖRBE-KÖRBE

Ennek a rejtvénynek a megfejtése csak látszólag nehéz. A kör minden harmadik kockájában levő szótagot kell összeolvasnod. Természetesen a kezdő szótagot neked kell megtalálnod.

Egy felszólító mondatot kapsz megfejtésül. Olyat, amely fontos feladatot ad. Ez a feladat nemcsak fontos, hanem mindannyiunk számára jó is és hasznos is.

Nos, hogy szól a mondat?

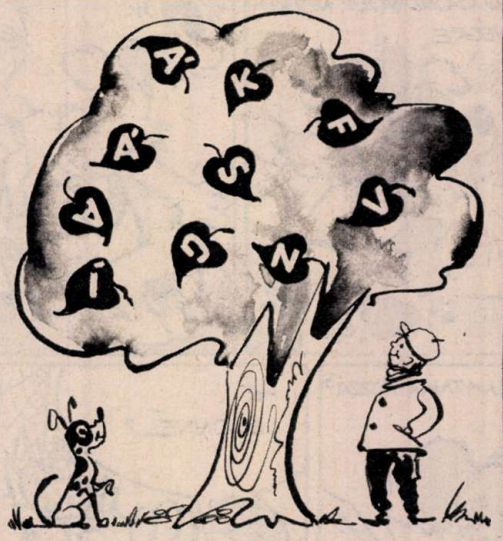

LEVELEK

A fán levelek vannak s azokon betűk. Ha ezeket megfelelő sorrendbe rakod, akkor egy nagyszerű ötletet kapsz megfejtésül.

Mi az?

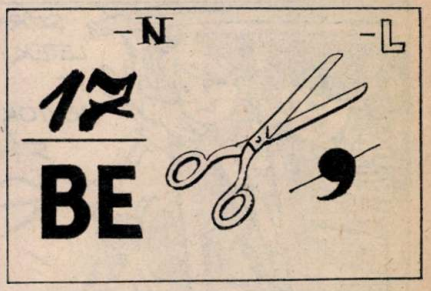

KÉPREJTVÉNY

RIKI-RAKI

ZE-KÖ-DI-LE-A-K
SZE-KI-SZÜ-SEK
NAP-LI-JA!

Cseréld fel a szótagokat és készülj fel az eseményre!

PAJTÁS

A MAGYAR ÚTTÖRŐK SZÖVETSÉGÉNEK KÖZPONTI LAPJA

Főszerkesztő: VASVÁRI FERENC
Főszerkesztő-helyettes: FÜLEKI JÁNOS
Kiadja az Ifjúsági Lapkiadó Vállalat
Felelős kiadó: DR. PETRUS GYÖRGY igazgató
Szerkesztőség: 1137 Budapest Jászai Mari tér 5.
Telefon: 121-541, 121-549, 121-989.

Postafiók: 1396 Bp. 62. Pf. 508.
Kiadóhivatal: 1065 Budapest, Révay u. 16. Telefon: 116-660

A beküldött kéziratokat és rajzokat nem őrizzük meg és nem küldjük vissza.
Terjeszti a Magyar Posta. Előfizethető bármely postahivatalnál, a kézbesítőknél, a Posta hírlapüzleteiben és a Posta Központi Hírlap Irodánál (KHI 1900 Budapest, József nádor tér 1.) közvetlenül vagy postautalványon, valamint átutalással a KHI 215-96 162 pénzforgalmi jelzőszámra.
Előfizetési díj: Egész évre 72 Ft, I. félévre 40 Ft, II. félévre 32 Ft.

76.3792 Athenaeum Nyomda Kozma utcai üzeme, Budapest
Rotációs mélynyomás

Felelős vezető: SOPRONI BÉLA, vezérigazgató

HU ISSN 0030-9583

INDEX: 25 696

KAJLA, A FURFANGOS

SZÖVEG: SZIGETI PIROSKA • RAJZ: DARGAY ATTILA

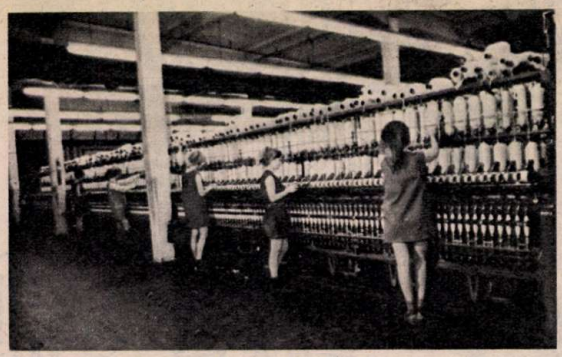

Figyelem!

Kétműszakos gyárunkba jó kereseti lehetőséget nyújtó fonó-szövő szakmunkástanulónak szerződtetünk lányokat, akik az 1977-es tanévben fejezik be az általános iskolát.
A tanulóidő kétéves.
A havi ösztöndíj a tanulmányi eredménytől és az eltöltött időtől függően 850–1060 Ft között van. Az utolsó félévben teljesítménybért fizetünk. Kollégiumi elhelyezést biztosítunk. A szakmunkásvizsga után ifjúmunkásainkat modern leányszállásunkon helyezzük el.

PAMUTTEXTILMŰVEK BUDAPEST PATEX

Jelentkezni levél útján „Ipari tanuló" hivatkozással lehet.
PAMUTTEXTILMŰVEK BUDAI GYÁRA
személyzeti osztály
Budapest XI., Hauszmann A. u. 20.
Levélcím:
1502 Budapest, Pf. 43.

PÁLYAVÁLASZTÓ FIÚK

Beiskolázunk fiúkat szakmunkástanulónak! Biztos, jó megélhetést nyújtó szakmák közül választhattok Budapesten és vidéken!

BUDAPESTEN:
központifűtés-szerelő, víz- és gázszerelő, szerkezetlakatos.
Kollégiumi ellátásról gondoskodunk!

NYÍREGYHÁZÁN:
központifűtés-szerelő, szerkezetlakatos.

LŐRINCIBEN:
központifűtés-szerelő, szerkezetlakatos hegesztő.
Kollégiumi ellátásról gondoskodunk!

ÓZDON:
központifűtés-szerelő, hegesztő.

LENINVÁROSBAN:
központifűtés-szerelő, hegesztő.

AJKÁN:
központifűtés-szerelő.

DEBRECENBEN:
központifűtés-szerelő, víz- és gázszerelő.

A szorgalmas, jól tanuló fiataloknak az ösztöndíjon felül negyedévenként jutalmat adunk, a III. évfolyamban társadalmi ösztöndíj-szerződést is kötünk. A hegesztő szakmában a tanulmányi idő: 2 év.

EMELT SZINTŰ OKTATÁS!

Az ifjú szakmunkások 3 éves (esti iskolán) továbbtanulással érettségi bizonyítványt szerezhetnek.

SPORTOLÁSI LEHETŐSÉG:
Kosárlabda, asztalitenisz, labdarúgó-szakosztályok különböző csoportjaiban.

Érdeklődőknek részletes tájékoztatót adunk személyesen és levélben is.

Jelentkezés:
a Csőszerelőipari Vállalat munkaügyi osztályán 1117 Budapest, Budafoki út 95–97.

CSŐSZER BUDAPEST

ZÖLDÉRT

FIATALOK! GYERTEK ÉLELMISZER-ELADÓ SZAKMUNKÁSTANULÓNAK AZ 1976–77-ES TANÉVBEN!

Tanulóink a következő szociális juttatásokban részesülnek: társadalmi ösztöndíj, munkaruha, ebédhozzájárulás, kedvezményes üdültetés, bejárók részére utazási költségtérítés.
Vidéki tanulók az albérleti díjhoz hozzájárulást kapnak.

Érdeklődés és részletes felvilágosítás: ZÖLDÉRT Vállalat Budapest XI., Nagyvásártelep oktatási osztály.

Megközelíthető: a Boráros térről a 2-es villamossal a végállomásig, onnan a 79-es jelzésű autóbusszal egy megálló.

OKADA AZ INDIÁN FIÚ

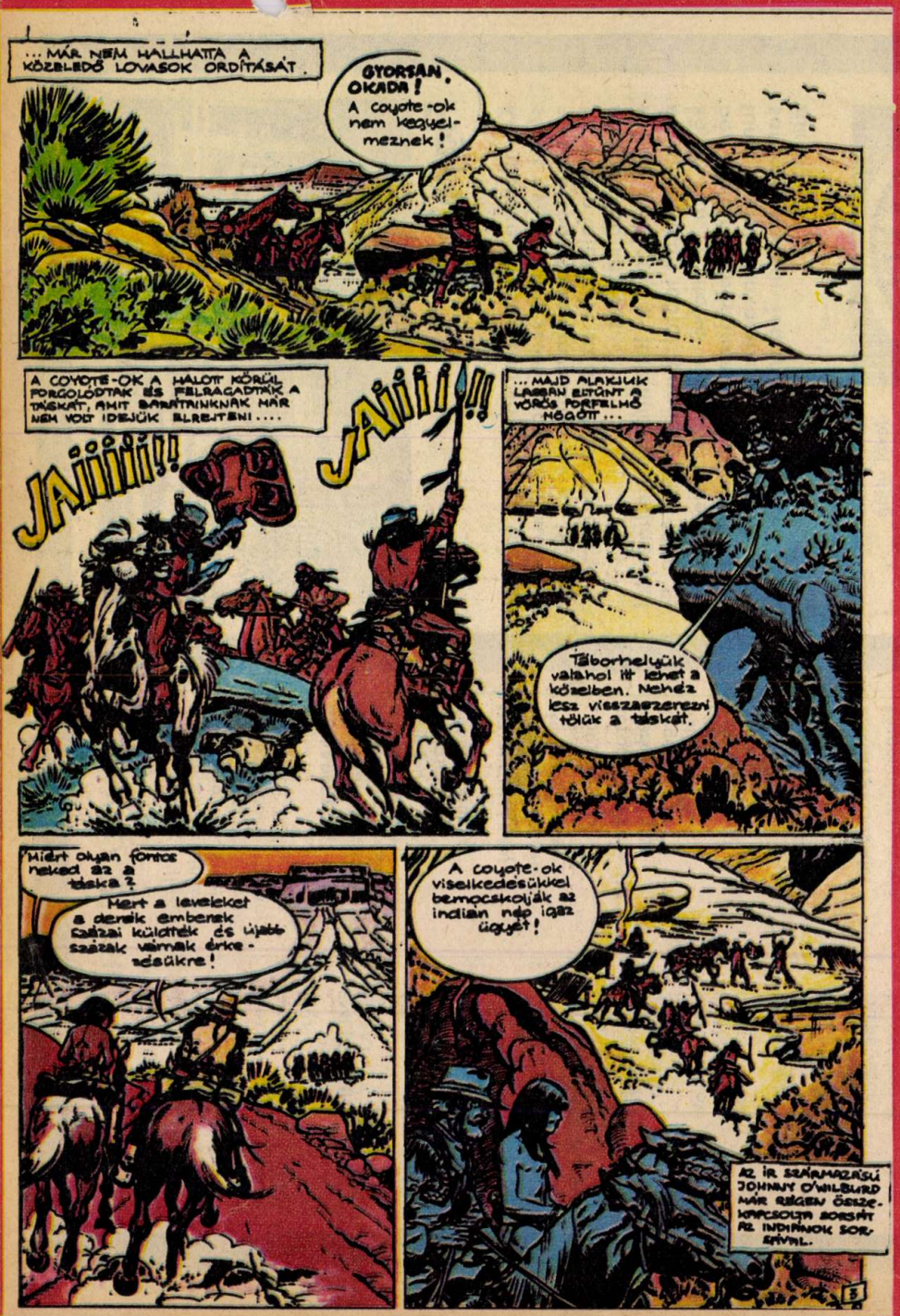

GYERÜNK SZÁNKÓZNI!

77 | 3
XXXII. ÉVF. • 1977. JANUÁR 20. • ÁRA: 2,– Ft
PAJTÁS

No, és ha olvad a hó? Sebaj! A műanyag szánkó a vízen is föntmarad.

BEMUTATOM A BARÁTOMAT

Körülötted számtalan ember él. Biztos, hogy van köztük olyan, akivel mindig szívesen találkozol. Képességek dolgában talán nem különbözik a többitől. Egy valamiben azonban más! Tudod, hogy rá a legnehezebb helyzetben is számíthatsz!

Először mulatságos nevű őrsükre, Noked-Klikkre figyeltem fel. Aztán rájuk; Bognár Péterre, Baráth Attilára, Szécsi Tündére, Csikós Zsuzsira, a 4663. Háy Mihály Úttörőcsapat négy nyolcadikosára, akik Jászberényben fő szervezői voltak a Játsszunk együtt! pályázat eseménysorozatának. Amikor személyesen találkoztam velük, kiderült — már régóta barátok. Arra kértem őket, hogy kezdjünk el egy újabb „játékot", üljenek le velem külön-külön és mutassák be egymást úgy, hogy a másik ne tudja, mit mond róla a barátja.

Veszekedéssel kezdődött

— Harmadik osztályos voltam, amikor megismerkedtem Péterrel — kezdte a történetek sorát Baráth Attila. — Emlékszem, tél volt. Sűrű pelyhekben esett a hó, és én boldogan szaladtam egy magányos szánkó felé. A mellettem loholó srác azonban megelőzött. Bognár Péter volt. Rettenetesen összevesztünk. De aztán rájöttünk, hogy a szánkót nem lehet elfelezni, csak akkor szórakozhatunk, ha felváltva ülünk rá.

Péter főszerkesztője csapatlapunknak, a „Lurkó"-nak, és többször szerepelt a televízióban is. Amikor elutazott Zalaegerszegre, az országos úttörőparlamentre, futótűzként terjedt el a hír, hogy nagy szerepet kap a tv-ben. A parlamentről készült adás napján mindannyian ott szorongtunk a képernyő előtt. És Péter valóban tagja volt a riportergárdának, de időhiány miatt azt a részt, ahol ő kérdezett, kivágták. Csak egy villanásnyira tűnt fel az arca. „Kétszer kellett megnéznem a tévét, hogy egyszer lássalak", mondtam neki tréfásan. „Megérezték öregem, hogy nálad nélkül csak ennyit érek" — felelte nevetve. Vele sértődés nélkül lehet mindenről beszélni.

Aranyérmesként dolgozni

— Most is van nekünk egy külön őrsünk. Kétszemélyes. A Noked-Klikkben, én, itt Attila az őrsvezető. Ő riadóztat telefonon, ha érdekes helyre tervez kirándulást, ha jó könyvre bukkan, ha izgalmas filmet vetítenek a moziban, vagy ha egyszerűen csak ki akarja önteni a szívét.

A mi barátságunk tulajdonképpen nagyon hétköznapi. Nem mentünk még egymásért a tűzbe, legfeljebb a vízbe. Együtt tanultunk úszni. De nincs olyan öröm, vagy bánat, amiben ne osztoznánk. Attila gyakorlatiasabb, mint én, de ha segíthet, lexikonokban búvárkodik, tudományos könyveket olvas. Néha az az érzésem, hogy a fantasztikus írásokra is azért adta a fejét, mert rájött, hogy engem érdekel e téma. És persze az „ufó-vitában" sem akar alulmaradni.

Háromszoros aranyérmes énekes. Tudom, hogy színész szeretne lenni. Most mégis a teknősbékákat, csirkéket, macskákat tanulmányozza, biológiával foglalkozik, mert ha a második számú terve valósulna meg, állatorvosként is „aranyérmes" munkát akar végezni.

Merjünk tükörbe nézni

— Néha egészen apró dolgok hozzák össze az embereket — mondta Csikós Zsuzsi. — Például az, ha megkérdezik, „hogy vagy?" és a választ is megvárják.

Tündével előbb csak köszönő viszonyban voltunk. Mindketten zeneiskolába jártunk, zongorázni tanultunk. Később, útközben megbeszéltük a leckét, mérlegeltük a teljesítményeket. És észrevettük, hogy egy nyelven beszélünk.

Tündének az a kedvenc szólásmondása: merjünk tükörbe nézni. Nem, nem a külsőre gondol, hanem arra, hogy gyengeségeinket, hibáinkat se takargassuk. A legtöbb lány a legelőnyösebb oldaláról igyekszik a fiúk előtt mutatkozni, ő nyugodt szívvel kér tanácsot tőlük, ha valamiben bizonytalan.

Mostanában sok olyan filmet láttam, ahol bírósági tárgyalás volt. Nem tehetek róla, de ilyenkor a talárokba mindig Tündét képzeltem. S ha jól végződött az ügy, úgy éreztem, mintha az ő győzelme lenne. A barátnőm jogi pályára készül, de nem ügyvéd, hanem ügyész szeretne lenni, mert mint mondja, az igazi bűnöst még hivatalból sem lenne képes védeni.

Mint az ikertestvérek

— Alig várom a délutánokat. Ha végeztem a tanulással, leakasztom a szögről a korcsolyát, és futok a jégpályára, ahol Zsuzsi ad leckéket korcsolyából — újságolta lelkesen Tünde, amikor leült velem beszélgetni. — Azt mondják, olyanok vagyunk, mint az ikertestvérek. És ez igaz, még a fiúk megítélésében is azonos a véleményünk. Legfeljebb annyiban tér el, hogy nekem a szőkék is tetszenek, a Zsuzsi által lefestett fiúk viszont barnák vagy feketék.

Én a csapatban őrsvezető vagyok, Zsuzsi rajtitkár. Mindkettőnket beválasztottak az úttörőház tanácstagjai közé. Korunkkal jár a szeleburdiság. De ha Zsuzsi rossz fát tesz a tűzre, igyekszik azt kijavítani. És nem ismeri a „kéz kezet mos" elvet. Ha valaki bakot lő, megmondja. De akit előző nap letolt, azért másnap bátran kiáll, ha az illetőnek szüksége van rá.

Csak azt tudom, hogy jobb a kedvem, ha látom. Amikor meghalt az édesapám, számomra az volt a legnagyobb vigasz, hogy átkarolta a vállam, sétálni vitt, mellettem volt.

Kit ültetnél a hajódba?

— Ha árvíz lenne, és hajóhoz jutnál, kit ültetnél bele? — faggatott egyszer valaki. — S én akaratlanul a barátomra gondoltam.

Ez a hajós história alkalmasnak tűnik a vizsgálódásra. Ezért máris megkérdem tőled, kedves olvasó, te kit ültetnél a hajódba? Jellemezd a barátod! Írd le megismerkedésetek történetét, közös játékaitokat, kalandjaitokat.

Ezen a pályázaton mindenki részt vehet, aki másnak is mesélni akar barátjáról, és aki ráadásul gitárt, harmonikát, zsebrádiót, autó-versenypályát, villanyvasutat, néhány szép könyvet akar nyerni. A pályázat beküldése folyamatos, végső határideje: február 12-e. Címünk: Budapest, 1137 Jászai Mari tér 5. A borítékra írd rá: Bemutatom a barátom.

FARAGÓ GYÖRGY

Fotó: SZALAY BÉLA

A játszótér mindig zsúfolt

Merészen nyúlánk toronyházak tornáztatják a szemem. Le és felszámolom az ablaksorokat, tekintetem időnként megpihen egy-egy parádés kirakatú üzleten, gyönyörködöm a városnyi lakótelep, Újpalota nyújtózásában. Lenyűgöz a látvány, lelkes szavakat ízlelgetek magamban, amikor kísérőm, Felszegi Zoltán, a XV. kerület úttörőtitkára szárazon megjegyzi:

— Szép a lakótelepünk, de még sok minden hiányzik innen.

Méltatlankodva fordulok feléje.

— Ugyan, mi hiányzik?

— Például egy úttörőház.

OTTHONTALANUL

Ezen a lakótelepen csaknem nyolcvanezren élnek. Több mint húsz százalékuk húsz éven aluli. Egyre több újságcikk, tanulmány foglalkozik a lakótelepi fiatalok sorsával, szabad idejük eltöltésével.

— Sajnos, egyre-másra alakulnak a zajos galerik — mondja Boros Ernő, a Kontyfa utcai iskola tanulója. — Se klub, se ifjúsági ház, se mozi, se színház, se kultúrház. Hol töltsék az idejüket a srácok? Valahová menni kell!

— És az úttörők hol jönnek össze?

— Az iskolában, a klubban, és a szakkörökben. Még egy fiúkórusunk is van.

— Hol működnek a szakkörök?

— Majdnem mindegyik másutt. Az úttörő tanácstitkári tanfolyam például a Bocskai úti iskolában, az őrsvezetőképzés a Kozák téri ifjúsági klubban, a repülőmodellezők a Czabán téri iskolában dolgoznak, a CIMEA klub náluk, a Kontyfa utcai iskolában tartja összejöveteleit.

Az az igazság, hogy nincs még igazi otthonuk az újpalotai úttörőknek.

Újpalotán lettek barátok

Egy kis pihenés játék közben

KÖZÉRZET

— Hogy érzed itt magad?

Furák Andrea nem jön zavarba.

— Megvagyok — feleli. — Most lett kész a közlekedési park, máris népszerű, de hát ez nem minden. Nagyon kevés az iskola, az épülők pedig nem készülnek el határidőre. Ennek aztán az a következménye, hogy egy év alatt több iskolába kell járni. Én például egy tanévet háromban töltöttem el. Mire az egyik helyen megmelegedtem, indulhattam tovább.

— Azelőtt hol laktál.

— A hatodik kerületben.

— Onnan mit hoznál magaddal?

— A mozit. Régebben kijártak hozzánk az iskolába vetíteni, most ez is megszűnt. Még könyvtár sincs. Marad egyedüli szórakozásként a televízió.

SZABADNAP

Az újpalotai iskolák vezetői, tanarai nagy erőfeszítéseket tesznek azért, hogy a lakótelepen élő úttörők megszokják, megszeressék új környezetüket. Hangai Jakab, a Polák Károly úttörőcsapat vezetője mondja:

— Megnehezíti a dolgunkat a tanulók, a csapatok vegyes összetétele. Ez igen átgondolt, körültekintő

Valahová menni kell

és tapintatos munkát igényel. A megfelelő feltételek hiánya akadályozza az igazi, tartalmas úttörőélet megteremtését. Ez a helyzet aztán sajátos ötleteket szül.

— Mondana egy példát?

— Létesítmény hiányában mi nagyon szorgalmazzuk a kirándulások szervezését. Ehhez idő kell. Úgy gondoltuk, hogy minden rajunknak biztosítunk egy szabadnapot hetente, ha ezt a raj magaviseletével, tanulmányi eredményével kiérdemli. A kirándulásokat nem osztálykeretben szervezzük. Annak örülünk, ha a családok együtt, közösen mennek országjárásra. Így nemcsak a jó tanulásra, magaviseletre ösztönözzük tanulóinkat, hanem a családok összetartozását is erősítjük.

Újpalotán szükség van minden ötletre. Mert egyre újabb és újabb házak nőnek ki a földből, és a sok egyforma épület, utca, a sok új élmény, labirintusában nem mindenki igazodik el biztonsággal.

Bőcs Ferenc
Fotó: Wagner Margit

A közlekedési park nagyon népszerű

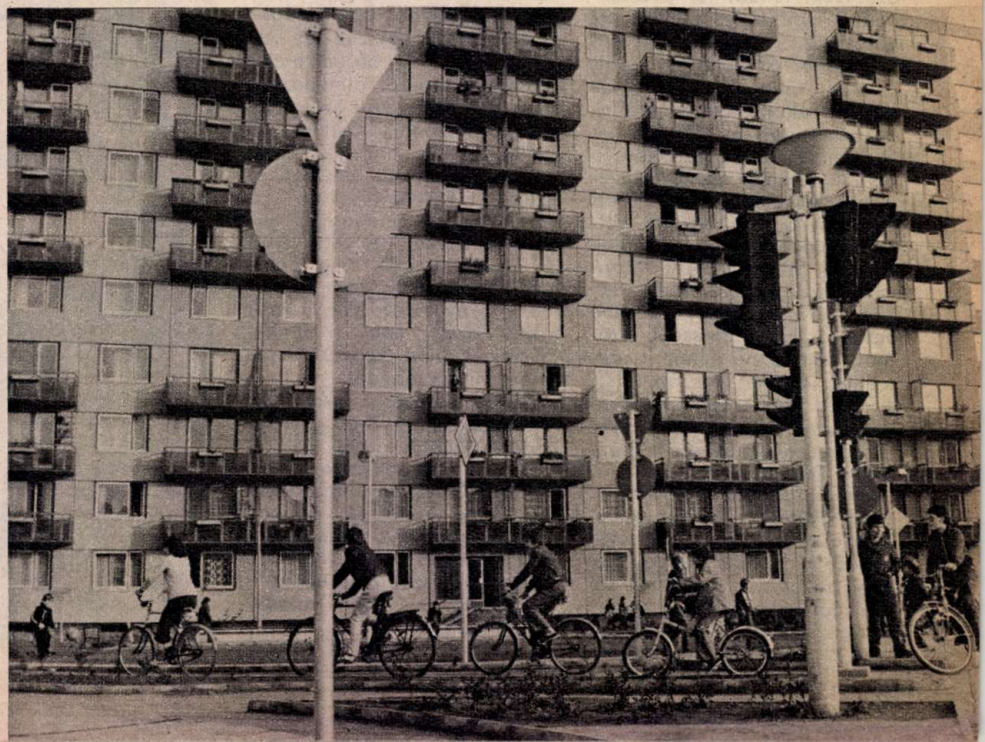

SZOLGÁLAT-GYEREKEKÉRT

Majd három évtizeddel ezelőtt még serdülő gyerek volt. Keményen dolgozott, a mezőhegyesi cukorgyárban. Szabad idejében szüleinek segített, mert munka bőven akadt. A történelem ugyanis éppen akkor, mérföldnyit lépett előre.

Hát lehetett akkor egy szemernyit is heverészni? Késő este sem feküdt le, a pislákoló lámpa fénye mellett olvasott és... írt. Mert írni már akkor is szeretett. S volt is miről írnia. A rongyos ruhájú uradalmi cselédekről – köztük voltak a szülei is –, akik most már újgazdaként a maguk földjén szántottak, vetettek. Az egyik írásának ezt a címet adta: „Boldog voltam boldog emberek között". Elküldte Budapestre a Magvető szerkesztőségébe. Egy hét múlva, amikor kezébe vette a lap legfrissebb számát, nem akart hinni a szemének. Benne volt az írása. A világ tengernyi boldogságát érezte a szívében, amikor a nevét nyomtatásban meglátta: Faragó György.

Így kezdődött el a mi Faragó Gyurink újságírói pályafutása. Ebből a három évtizedből huszonötöt – egy negyedszázadnyit – a mi lapunknál töltött el. A gyerekek újságírója lett. Mondhatnánk úgy is, hogy: az úttörők krónikása. Miskolcon ugyanis egyszer egy őrsvezető azt mondta neki: „A fejünk se fájna, ha Gyuri bácsi lenne őrsünk krónikása!" Huszonöt év alatt több mint kétezer írása jelent meg a Pajtásban. Munkája nyomán vajon hány ezer gyerek érezhette azt a kimondhatatlan örömöt, hogy nyomtatásban olvashatta a nevét? De sok-sok gyereknek ennél nagyobb boldogságot is szerzett. Írt egyszer egy béna fiúról, aki háromkerekű pedálos járműről álmodozott, mert szeretett volna az emberek közé menni. Írása az olvasók szívére hatott. Elküldték zsebpénzüket, amelyből a szülők megvásárolhatták a járművet. Egy magányos fiúnak barátokat szerzett Gyuri írása. Nemrégen meg Faluvégi Lajos pénzügyminiszterhez írt nyílt levelében szót emelt azért, hogy minden gyerek kapjon kedvezményes áron meleg ebédet.

Huszonöt éves munkássága jutalmaként az Ifjúsági Lapkiadó Vállalat arany pecsétgyűrűvel ajándékozta meg. Faragó Gyuri barátunk azonban még ennél is jobban örül, ha egy-egy olvasója azt írja neki: köszönöm. Mert ő a gyerekeket szolgálta eddig is és szolgálja még sok-sok éven át.

FULEKI JÁNOS

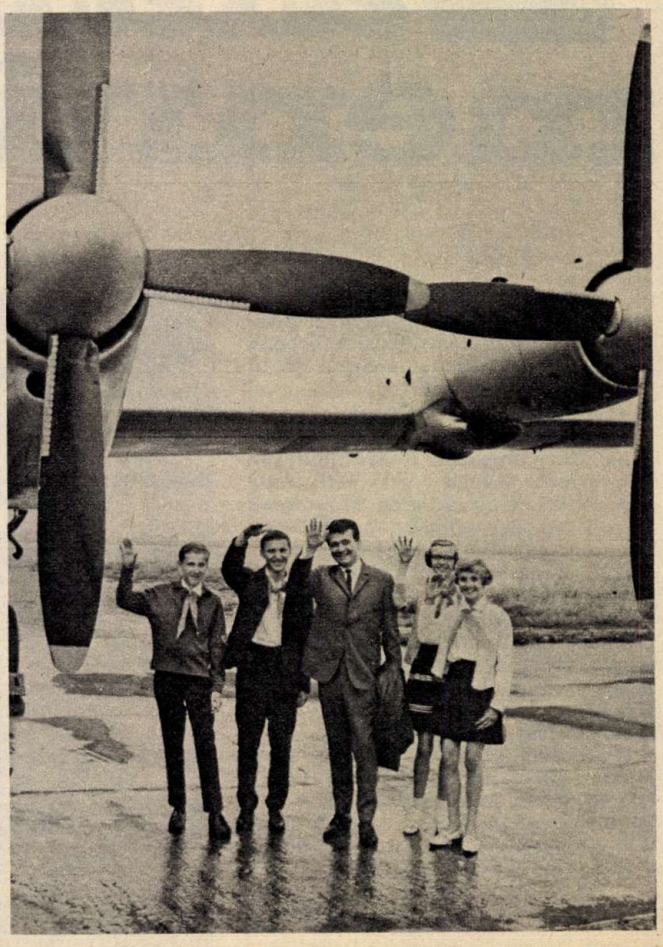

A Pajtas TÁVIRATI IRODÁJA JELENTI

MINDEN PAJTÁST ELADUNK!

A Pest megyei úttörőelnökség az előző évben Pajtás terjesztési versenyt hirdetett. Felhívásukat a pilisszentlászlói szlovák nemzetiségű 4869. számú Arany János csapat úttörőtanácsa is megkapta. A csapatvezetőnél tüstént jelentkezett Dombai Magdolna és Elsi Edit és elvállalták lapunk terjesztését. Az első hetekben még voltak néhányan, akik inkább rágógumit vagy csokit vettek Pajtás helyett, amikor azonban látták, hogy a többiek minden szerdán mohón olvassák a friss cikkeket, ők is „kérték felvételüket az előfizetők listájára".

Egy decemberi napon Gönczi Nándor járási úttörőelnök meglátogatta a csapatot, és örömmel hozta a jó hírt a gyerekeknek, miszerint a Pajtás terjesztési versenyben az előkelő megyei második helyezést érték el. Gratulált a csapatnak, és a szorgos lapterjesztőknek. Dicsérő oklevelet és 1200.— Ft pénzjutalmat kaptak. Ebben az évben is 100%-os a vásárlás.

▼

A HÉT VICCE

— Közeledik a barátom születésnapja, mivel lepjem meg?

— Ajándékozz neki egy szép könyvet talán.

— Az nem jó... hiszen egy szép könyve már biztosan tudom, van!...

KÖSZÖNET A KÖSZÖNTŐKÉRT!

Lapunk 30 éves jubileuma alkalmából nagyon sok levelet, képeslapot, dísztávíratot kaptunk az ország minden részéből. Jóleső érzéssel olvastuk a gratulációkat, elismerő sorokat, üdvözleteket, s hogy soksok mondatban szerepelt ez a kifejezés: Kedvenc lapunk a Pajtás...

Köszönjük a figyelmességet, a szeretettel írt sorokat, s hogy további munkánkhoz sok sikert, jó erőt, egészséget kívánnak minden munkatársunknak. A gratulálók felsorolására nem vállalkozhatunk, csak néhány „feladót" említünk meg, de mindenkinek, aki gondolt ránk, köszönetünket, üdvözletünket küldjük. Köszöntött bennünket a Magyar Újságírók Országos Szövetsége, a Magyar Rádió Gyermek- és Ifjúsági Főosztálya, a Kisdobos szerkesztősége, a Szolnok megyei Úttörőelnökség, a Zala megyei Úttörőelnökség és a zalaegerszegi Ifjúsági és Úttörőház, Debrecenből a Lőwy Sándor Úttörőház vezetősége és gyermektanácsa, Győrből a Mező Imre Úttörőház pajtásai. Terényből a Nemzetiségi Népi Gyermekjáték csoport (ők küldték ezt a szép díszes rajzos üdvözletet), és Érdről a 7. sz. Általános Iskola Vadvirág őrse stb...

Mégegyszer: Köszönet a köszöntőkért!

EGY SATUPAD A TANMŰHELYBŐL

Ajkán az úttörőházban rendezték meg a pályaválasztási vetélkedő városi döntőjét. A játékos versenyen a gyerekek a Videoton ajkai gyáregységének tanműhelyében több műhelyfogást is kipróbáltak, hogy egy kicsit belekóstoljanak a szakmába, és több gyakorlati feladatot sikerrel meg is oldottak.

KIS KERTAI HÁZ

Új úttörőotthont adtak át a Veszprém megyei Kertán. Az általános iskola udvarán, nagyrészt társadalmi munkával felépített hangulatos házikót azonnal nagy örömmel vették birtokukba a kertai gyerekek.

KAMCSATKÁBÓL

Hogy ki küldi nektek az üdvözletet? Ljuda Tajnav, az acsajvaj falu általános iskolájának nyolcadikos tanulója. Szülőföldje Kamcsatka egy félsziget, és közel 14 ezer kilométerre van fővárosunktól. Őslakossága hajdan csupán halászattal, vadászattal foglalkozott. Ma már korszerű halfeldolgozó üzemekkel, konzervgyárakkal, és prémesállattenyésztő gazdaságokkal büszkélkednek. A geológusok számára is értékes „vadászterület" ez a föld: a vulkánokban és hőforrásokban gazdag terület alatt igen értékes ércbányákat tártak fel... és itt helyezték üzembe a Szovjetunió első olyan erőművét, melyben az energiát hőforrásokból nyerik.

Az országos áttekintő kérését teljesítjük. Új rovatot indítunk mindazok számára, akik odafigyelnek a nagyvilág eseményeire is. Munkatársaink segítségével bepillanthattok a diplomácia rejtelmeibe, a titokzatosnak tűnő szavak, külpolitikai kifejezések mögé.

HAZÁNK ÉS A NAGYVILÁG

Hollai Imre nagykövet hazánk ENSZ-képviseletét vezeti New Yorkban

Sokan úgy vélik, hogy Magyarország — amely erejét és lehetőségeit tekintve a kis országok közé sorolható —, tevékenysége a nemzetközi porondon nem lehet számottevő. Mások — bár ez a ritkábban hallható vélemény — úgy gondolják, hogy a Magyar Népköztársaság sok tekintetben „politikai nagyhatalomnak" számít, és mint ilyen, időnként meghatározó szerepet játszhat a világpolitika alakításában. Hogy a helyes arányokat felismerjük és valamelyest részletesebben megismerjük hazánk tevékenységét e tekintetben — ez a mai cikkünk célja.

Magyarország 114 országgal tart fenn diplomáciai kapcsolatot, vagyis az ENSZ tagországainak nagy többségével. Külön említésre méltó, hogy a legtöbb országban a legmagasabb szinten, vagyis nagykövetséggel képviseltetjük magunkat. Legutóbb a félmilliós egykori brit gyarmattal, a Fidzsi-szigetekkel vettük fel a diplomáciai kapcsolatot. Néhány helyen, ahol még nem alakult nagykövetség, kereskedelmi kirendeltségek képviselik hazánkat.

Elismerést váltott ki hazánk következetes békepolitikája, a szocialista országokkal együtt folytatott erőfeszítéseink az enyhülésért. Ez az ENSZ-ben úgy is kifejezésre jutott, hogy magyar diplomatákat választottak jelentős tisztségekre. Hazánk képviselője látta el huzamosabb ideig az ENSZ legfontosabb szervének, a Biztonsági Tanácsnak soros elnöki tisztségét. Tagjai vagyunk a világszervezetben a Gazdasági Szociális tanácsnak (ECOSOC), a Technikai Fejlesztési Szervezetnek (UNDP) és a Kereskedelmi Fejlesztési Szervezetnek (UNVTAD).

Az ENSZ-szel együttműködő leszerelési bizottság feladata: évente három ülésszakon folyamatosan tárgyalni a fegyverkezés korlátozásáról, elősegíteni a leszerelés ügyét. Különös megtiszteltetés számunkra, hogy hazánk képviselője csaknem egy évtizede részt vehet a bizottság tárgyalásain. Genfben végezték a nukleáris fegyvereket korlátozó atomsorompó-szerződés és az atomcsend-egyezmény „aprómunkáját", vagyis az itt eltelt több száz munkaóra tette lehetővé az emberiség számára oly nagy jelentőségű megállapodások realizálását. Bár az előbbiektől kissé eltér, de katonai vonatkozása miatt lényege, a leszerelésért a békéért végzett tevékenykedésünk abban is kifejezésre jutott, hogy a vietnami helyzet rendeződése kapcsán fegyveres erőink részt vehettek a nemzetközi ellenőrző és felügyelő bizottságban.

Genf a nemzetközi szervezetek városa. Egyszer valaki összeszámolta, hogy 250-nél több hivatalos vagy magánszervezet tevékenykedik ebben az érdekes, kétszázezres világvárosban. AZ ENSZ itt található szakosított szervezetei azért töltenek be kiemelkedő szerepet, mert tevékenységük hivatalos, vagyis az itt dolgozók országuk kormányát képviselik. A Nemzetközi Munkaügyi Szervezet (ILO) tevékenysége például igen szerteágazó, tevékenységi területe a munkaidő, társadalombiztosítás, a gyermek- és női munka védelme, a szakmai képzés, a szakszervezeti jogok témaköre. Az Egészségügyi Világszervezet (WHO) célkitűzése: segíteni a kormányokat egészségvédelmi intézkedésekben, az egészségügyi kiképzés fellendítésében, a gyógyszerek szabványosításában, az élet- és munkakörülmények megjavításában. A Meteorológiai Világszervezet (WMO) feladata a meteorológiai szervezetek kiépítésének szorgalmazása, gyors, tudományos információcsere, a meteorológiai kutatás fejlesztése. Az Élelmezési és Mezőgazdasági Világszervezet (FAO) célja az élelmezés minőségének, a mezőgazdaság termelékenységének javítása, technikai segítségnyújtás a halászat és erdészet

Losonczi Pál Új-Delhiben Indira Ghandival találkozott

Kádár János, az MSZMP KB első titkára aláírja a helsinki értekezlet záróokmányát

Lázár György miniszterelnök Franciaország vendége volt

Puja Frigyes hazánk külügyminisztere nemzetközi kérdésekről beszél az ENSZ-ben

Látogatóban rokonainknál. Küldöttségünket nagy szeretettel fogadták Finnországban

Huszár István miniszterelnök-helyettes a Tervhivatal elnöke Kubában tárgyalt

fejlesztése terén. Az Egyetemes Postaunió (UPU) és a Nemzetközi Távközlési Unió (ITU) a nemzetközi összefogás hatékonyságát szorgalmazza szakterületén. A Nemzetközi Polgári Repülési Szervezet (ICAO) egyebek között az utóbbi években elszaporodott repülőgép-eltérítések ellen próbál nemzetközi fellépést kezdeményezni — egyelőre kevés sikerrel. Fontos szerepe van a sok tekintetben eredményes munkát végző Nevelési és Kulturális Szervezetnek, a párizsi székhelyű UNESCO-nak.

Az európai biztonsági és együttműködési konferencia — amelynek mind előkészítésében, mind a helsinki záróokmány megfogalmazásában hazánk küldöttei elismerést kiváltó tevékenységet fejtettek ki — eredményes lezárása után a tárgyalások újbóli felélénkülését várják mind a két-, mind a többoldalú kapcsolatok vonatkozásában. Akár a skandináv, akár a közép-európai semleges államok részére rangot jelent házigazdának lenni jelentős nemzetközi tanácskozásokon. Jellemző, hogy Bécs városa — amely eddig is otthont adott két ENSZ-szervezetnek — most több évig tartó, sok milliárd schillinges építkezéssel új ENSZ-központot alakít ki a Duna partján.

Az egész emberiséget érintő, átfogó egyezmények a tárgyalóasztalok mellett eltöltött, szívós erőfeszítéseket kívánó előkészítő tárgyalások során realizálódnak. Ebből a munkából lehetőségeinkhez mérten mi is kivesszük részünket.

DR. BERCZIK ÁRPÁD

TÉL

BERKI IMRE RAJZAI

ERŐS HAVAZÁS

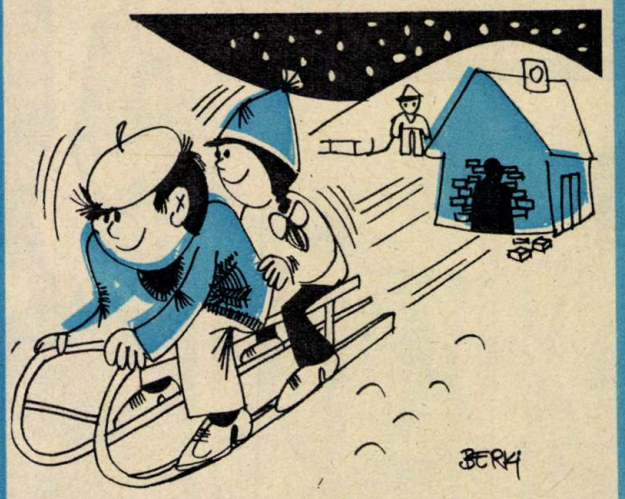

LENDÜLET

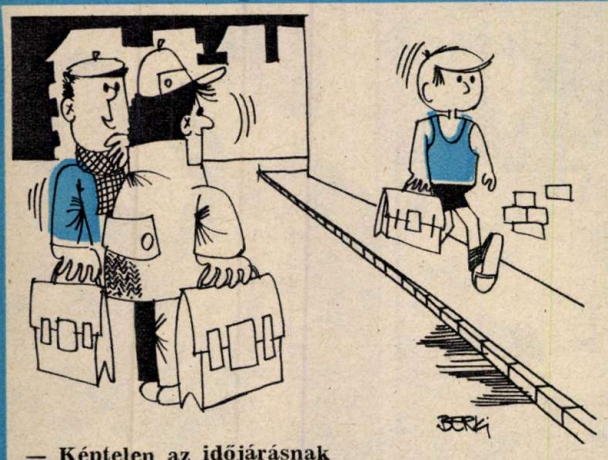

— Képtelen az időjárásnak megfelelően öltözködni

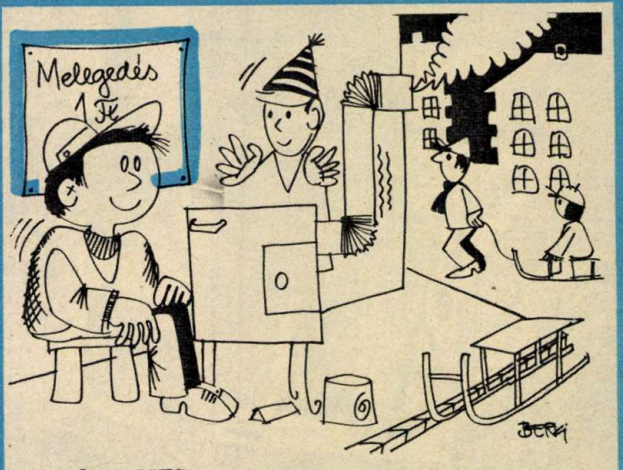

AZ ÉLELMES

ALKOTÓ EGYÉNISÉG

HÁZIAS LÉLEK

Zánka.

ÚTTÖRŐK ÁLMA

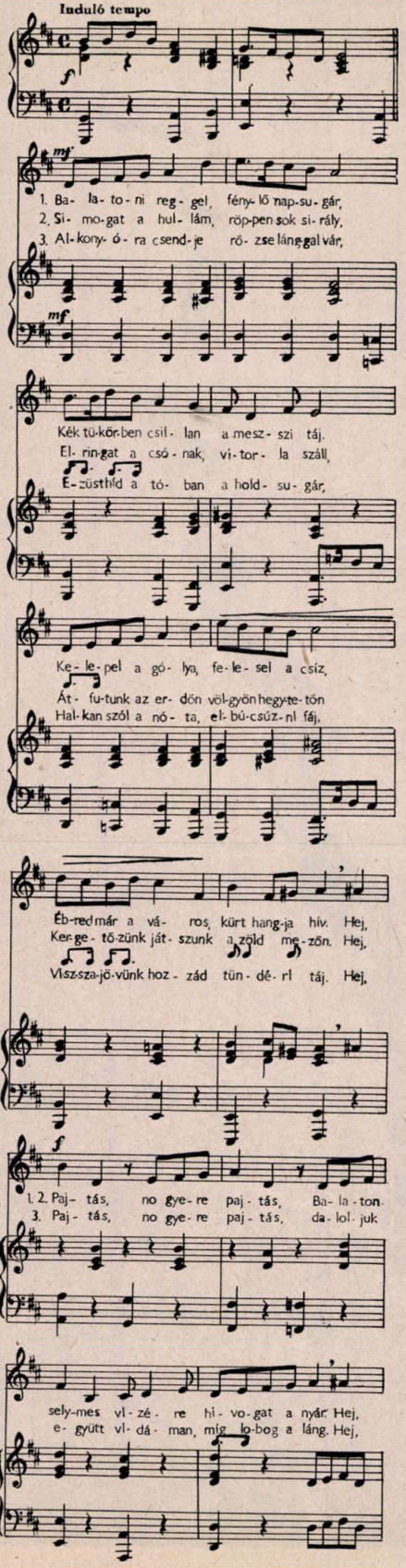

Betakaróztak az utak, a fák, a háztetők, hókucsmába bújtak a kémények. Bánhidi Frigyes és Soltész Erzsébet dala – mégis a nyárról szól. Napsütésről, hívogató vízről, lágy hullámokról, a Balatonon sikló vitorlásokról, csónakokról. Mindarról, ami kedves, ami szép, amire valamennyien várunk. Ezért hát – már most megtanulhatjátok szövegét és dallamát. Hiszen egyszer elolvad a hó, előbújik a nap – s újra nyár lesz!

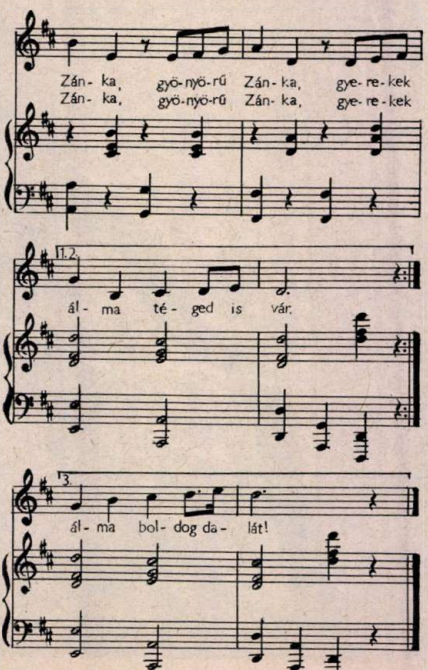

NYELVŐRSÉGEN

AZ ALAPFORMA

Az összeírás és különírás általában sok hiba forrása. Különösen nehéz dönteni ebben a kérdésben a melléknévképzés után. Mindenekelőtt jegyezzük meg tehát, hogy a melléknévképzőknek nincsen egyberántó erejük, azaz a képzett melléknevekben rendszerint megmarad az alapforma egybe- vagy különírása. Ha tehát közvetlenül egybeírt összetett szóból alkotunk melléknevet, változatlanul az egybeírás kötelező: testnevelés, testnevelési, Mosonmagyaróvár – mosonmagyaróvári. Ha kötőjeles volt az alapszó, a származékban is meg kell őrizni a közvetett egybeírást: úttörő-olimpia, úttörő-olimpiai, úttörő-politikus, úttörő-politikusi, Velencei-tó, velencei-tavi. Ha különírt szókapcsolathoz illesztünk melléknévképzőt, általában megmarad a különírás: jövő év – jövő évi, múlt hét – múlt heti, kék szem – kék szemű, magas termet – magas termetű, Pest megye – Pest megyei.

Az alapformától csak olyankor térünk el, ha az eredeti különírás ellentétben áll mondanivalónkkal. A nagy száj, a nagy szív és a nagy fej különírandó jelzős szókapcsolat. Ha belőlök melléknevet alkotunk, megtartjuk az eredeti különírást, de csak akkor, ha azt akarjuk kifejezni, hogy valakinek különlegesen, a szokásostól eltérően nagyra nőtt a szóban forgó testrésze. A nagy szájú, nagy szívű, nagy fejű tehát azt jelenti, hogy az illetőnek valóban nagyméretű a szája, a szíve, a feje.

De ha egy szókimondó, cserfes, nyelves személyről beszélünk, akkor a nagyszájú alakkal, vagyis az egybeírott formával élünk, mert a másik félrevezetné olvasónkat. Ebből az következik, hogy nem minden nagy szájú nagyszájú.

Természetesen nemcsak a nagy fordulhat elő az ilyen típusú kifejezésekben, hanem más melléknév is: rossz májú, azaz beteg májú – rosszmájú, vagyis kárörvendő; rossz szívű, azaz nem egészséges szívű – rosszszívű, vagyis gonosz. (A rosszszívűt azért írjuk kötőjellel, mert három azonos betű közvetlenül nem állhat egymás után, például: futball-labda, lakk-kép, samott-tégla stb.)

HERNÁDI SÁNDOR

Szörnyű pusztítást végez a földrengés. Utak, házak, hidak dőlnek össze pillanatok alatt

TART A KÜZDELEM, DE SAJNOS...

RENG A FÖLD

Az 1976. esztendő arra a szomorú nevezetességre tett szert, hogy az év során különösen sok volt a nagy erejű, romboló hatású földrengés, amely igen nagy számú halálos áldozattal járt. Ezek a szörnyű elemi katasztrófák újra felvetették a kérdést: mit is tehet az emberiség ellenük, lehetséges-e valamiféle „haditervet" kidolgozni a földrengések ellen?

Sajnos, ma még nem tartunk ott, hogy a rengéseket megakadályozzuk, vagyis lehetetlenné tegyük előfordulásukat.

Egy-két lehetőség azonban sokkal biztatóbb. Az egyik az úgynevezett passzív védekezés. Ez azt jelenti, hogy igyekszünk épületeinket, hídjainkat, televíziós tornyainkat, alagutainkat és más létesítményeinket úgy elkészíteni, hogy még egy nagyon nagy erejű földrengés se keltsen bennük számottevő károsodást.

Kialakult egy új tudományág, a mérnöki földrengéstan, amely azt vizsgálja, milyen hatásuk van a különböző irányú és erejű földlökéseknek az épületekre és más létesítményekre. Az épületek pontos modelljeit hatalmas rázóasztalokra helyezik, s azután különböző irányú és erősségű rezgéseket vagy lökéseket támasztanak a berendezésben. Ily módon a létesítmények ellenállóképessége és sérüléseinek módja pontosan meghatározható. A tapasztalatokat sok helyütt hasznosították. A szovjetunióbeli Taskentet a legutóbbi nagy földrengés után úgy építették újjá, hogy a házak még egy 9 fok erősségű rengést is átvészelhetnek. (A rengések erősségét egy 12 fokos skála szerint szokás meghatározni. 6 fok erősségnél kezdődnek az épületkárok, 9 fok már a hagyományos módon épített létesítményekben súlyos károkat okoz, 12 fok pedig úgyszólván az alapjáig lerombolja az épületeket. De a 9 foknál erősebb földrengések szerencsére már nagyon ritkák, úgyhogy a védekezésnél rendszerint a 9 fokot

A TALÁLMÁNY

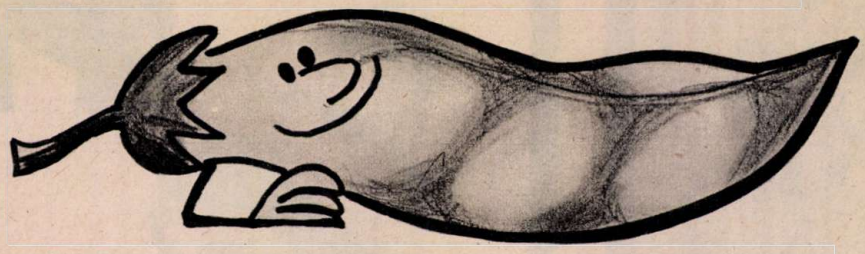

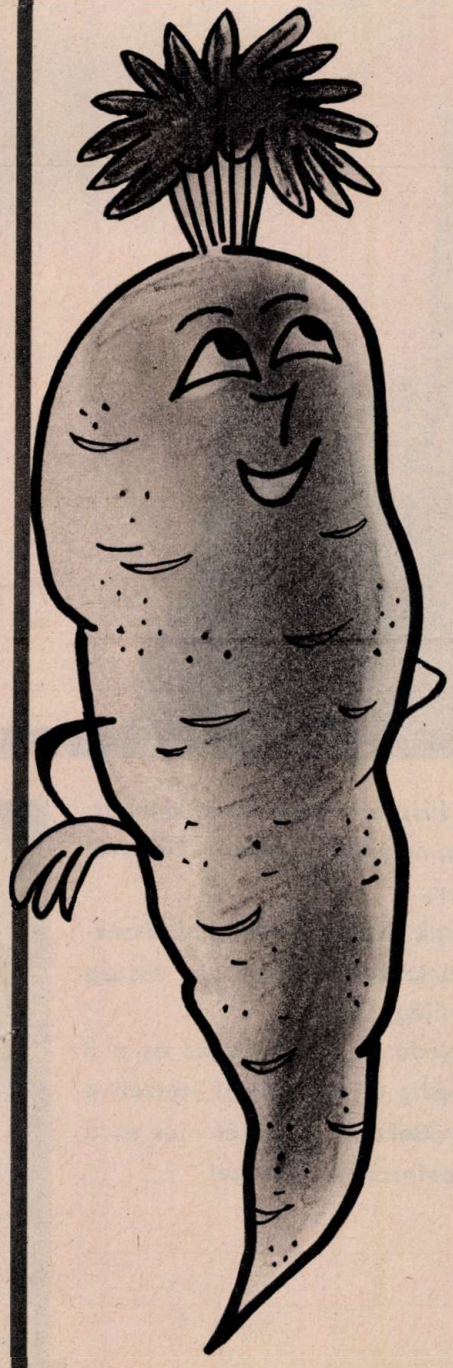

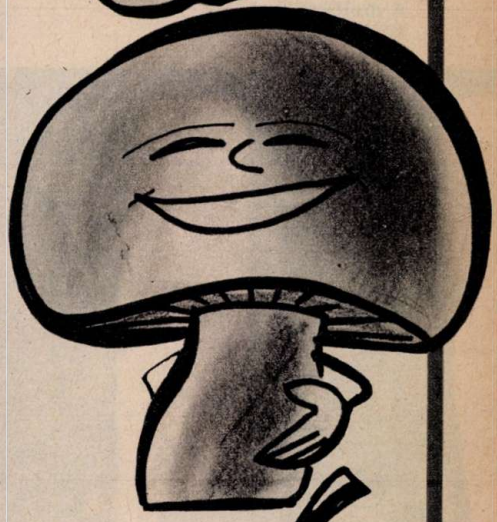

A dolog úgy kezdődött, hogy valaki feltalált valamit, híres-neves lett, s jó esetben az iskolában is tanítják a nevét. Megtanuljuk, hogyan jött rá a felfedezésre, miért nem értették meg stb.

A feltalálók élete ma már nem ilyen könnyű. Az igazán világraszóló találmányok, szabadalmak száma nagyon ritka, s semmiképpen sem függ a véletlentől.

A ma tudósai együtt, közös munkával keresnek választ egy-egy megoldásra váró kérdésre s bizony ritkán lehet igazán újat alkotni.

Annál nagyobb az öröm, ha ilyen nehéz feltételek mellett mégis sikerül nemzetközileg is védett szabadalmat bejelenteni.

FEHÉRJE-ELŐÁLLÍTÁS MAGYAR MÓDRA

Így fogalmazhatnánk meg a lényegét négy magyar kutató találmányának. Dr. Holló János, Koch Lehel, Zagyvai István és dr. Görög Jenő vegyészek már korábban kutatták a lehetőségét annak, hogy milyen módon lehetne kivonni a zöldnövényekben levő értékes fehérjét. A sikeres laboratóriumi kísérletek után Tamásiban felépült az első olyan üzem, ahol a kutatók által megjelölt különleges eljárással a hulladék zöldnövényekből fehérjét állítanak elő.

A gyártási eljárást időközben annyira tökéletesítették, hogy ma már valamennyi zöldnövényből – kivéve a mérgező anyagokat tartalmazókat – elsőosztályú fehérjesűrítményt nyernek. Módszerük segítségével rengeteg, értékes növényi fehérje menthető meg a pusztulástól. A sűrítményt emberi étkezési és állati takarmányozási célokra lehet felhasználni.

Találmányuk új utat nyithat a korszerű táplálkozás területén is.

Szinte az egész világon régóta kutatják már a különböző zöldnövényekből a fehérje kinyerését, de a magyar feltalálók megelőzték a külföldi tudósokat. Így sikerült elérni, hogy találmányuk az egész világra oltalmat kapott.

Dr. Holló János és Koch Lehel Állami Díjban részesült.

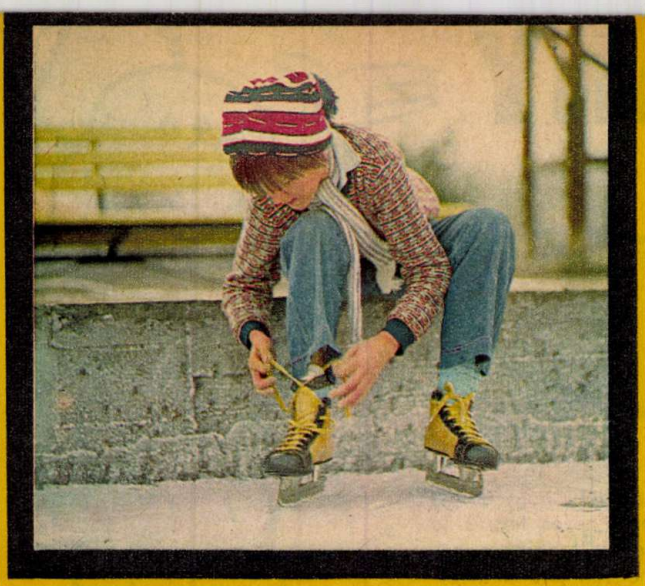

Minden
percért kár,
a legtöbben
nem
a melegedőben
öltöznek,

Más ez a pálya,
mint a kis tó jege.
Jobb is, gyorsabb is,
tán még fehérebb is.

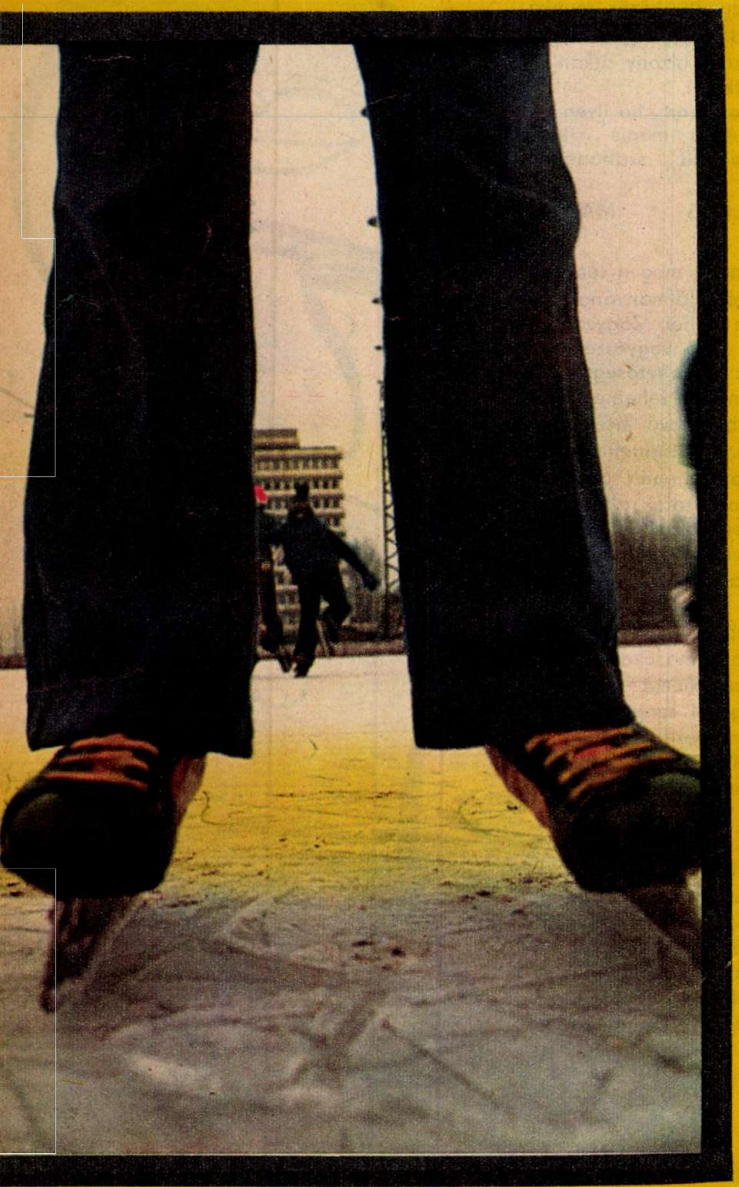

Nagy az öröm Jászberényben. Nem kell várni a kemény télre, nem kell figyelni a kis tavat befagy-e vagy sem.

A hűtőgépgyáriak kivitték a telet a hűtőszekrényből. A sporttelepen elkészült az ország második vidéki műjégpályája.

Korszerű melegedő, remek világítás és a 3 cm-es jég már eddig is sok örömet szerzett a gyerekeknek, felnőtteknek. Egy-két nap és a hokisok is vígan pofozzák a korongot.

LYA

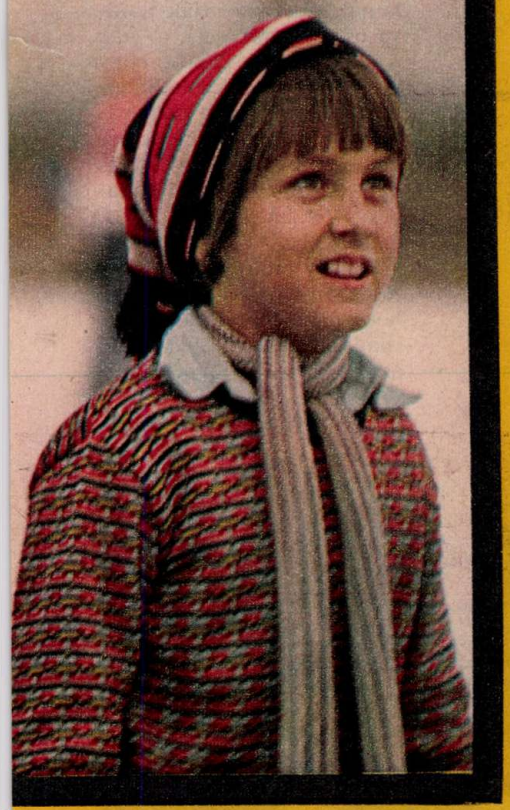

a tükörsima jégen. Még mindenki óvatos.

Egy kis esés nem a világ! Kezet, lábat előre, s gyorsan talpra!

Mérlegen a mérleg. Van, akinek megy, s van, aki még csak próbálgatja.

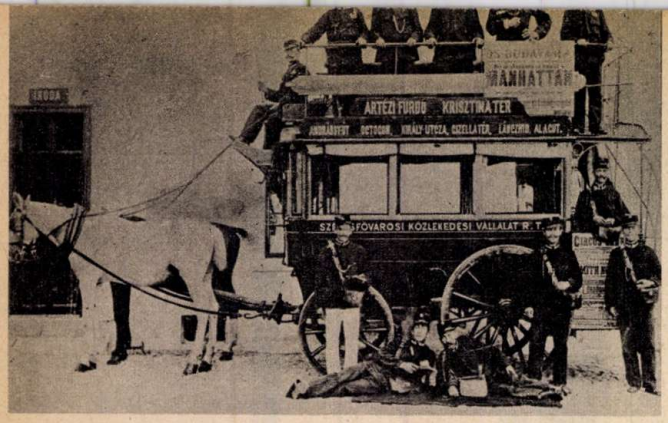

Ma három nap alatt szállít annyi utast a BKV, mint 1913-ban egy év leforgása alatt

A VÁROSI KÖZLEKEDÉS

BKV

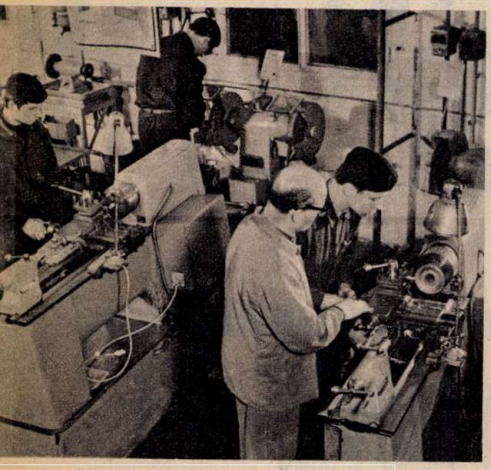

Huszonnyolc tabló, hatvan modell és sok száz fénykép szemlélteti a főváros közlekedését 1820-tól napjainkig. Megtalálhatsz itt mindent, az omnibusztól az expressz autóbuszjáratig, a XIX. század elejétől a XX. század végéig. Mindezt a Közlekedési Múzeumban láthatod. De magát az eszközöket, a járműveket szerte a fővárosban; HÉV, metró, villamos, autóbusz, troli, földalatti, fogaskerekű és a dunai kishajók tartoznak a Budapesti Közlekedési Vállalathoz.

És a körülbelül 28 ezer dolgozó, akik vezetik, épí-

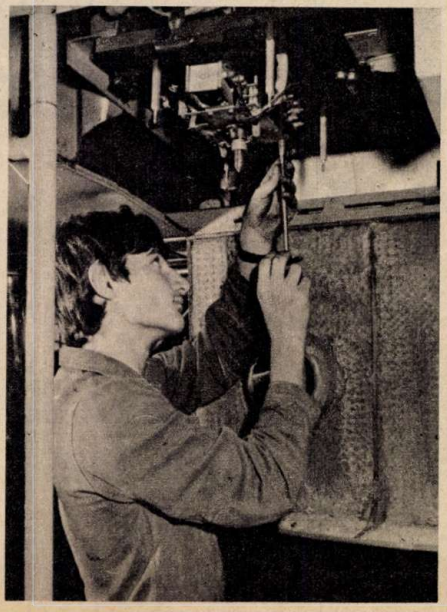

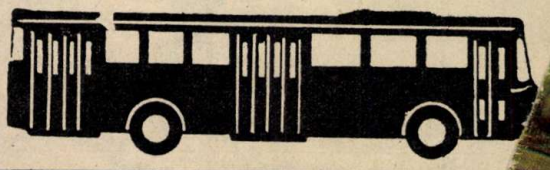

járműveket.

Nagy arányokban folyik itt az utánpótlás képzése is. 19 szakmában, 14 képzési helyen, 5 tanműhelyben folyik az oktatás.

A fiatalok ösztöndíjat, munkaruhát, napi 1,— Ft-ért ebédet, vidékiek ingyenes kollégiumi elhelyezést, társadalmi ösztöndíjat és a vállalat járműveire díjtalan utazási igazolványt kapnak.

Nagy család a BKV, de minden tagjáról szeretettel gondoskodik. Fontos is ez, galom.

Ha a villamosjármű-szerelő — aki a járművek elektromos főnöke, ha a vasúti járműszerelő — aki a mechanikus részek mestere, nem dolgozna pontosan, egymás után romlanának el a kocsik a forgalomban. Gondoljátok csak el, hogy az autóbuszokban mindig van üzemanyag, a fogaskerekű sosem csúszik le a hegyről, a metró sötét alagútjaiban mindig van fény — hogy ezt hány ember munkája teszi lehetővé.

Szép és fontos feladatot látnak el. Biztosítják a főváros közlekedését.

S aki kedvet kapott, hogy a BKV nagy családjához tartozzon, aki még nem választott pályát, az jelentkezhet a BKV személyzeti és oktatási főosztályán, Budapest, VII., Akácfa u. 15. II. emelet 211.

Pár év után pedig lehetőség nyílik arra is, hogy bekerülj a forgalmi kiképző iskolába. Akik ezt elvégzik, azok lesznek a jövő járművezetői.

Forrai G. János

Anyitany szorongató szimbólummal kezdődött: hiába vártuk a lángot!... A XII. Téli Úttörő-olimpia teremszámainak résztvevői, 315 sportoló, a birkózás, a cselgáncs és az asztalitenisz „szakma" legjobbjai, gyönyörű rendben álltak a kecskeméti Városi Sportcsarnok ugyancsak gyönyörű küzdőterén, és várták a olimpiai lángot.

Mint már említettük — hiába. Aztán egyszerre csak kialudtak a villanyok is... és ekkor piros gúla villant fel, mintegy az eleven tűz összkomfortos változataként. A fáklyát egy kapcsoló, a futót egy egyszerű drót helyettesítette, istenkém, a XX. század vége felé járunk. Egyébként pedig... korántsem a tűz formája a fontos, hanem a tartalom, amelyet képvisel. Meg az, hogy minden évben fellobbanjon!

„Slampos" ruhában

Ha egy cselgáncsozóra nézel, elsősorban nem a pedáns öltözet jut az eszedbe. Felül valami fehér zakóféle ing nélkül, színes övvel összefogva, alul valami gatyaféle, a lábon semmi. A Buckingham-palotában bizonyára megbotránkoznak az efféle szerelésen, arra viszont kiválóan alkalmas, hogy tépjék, nyúzzák, rángassák. És ez a lényeg! A cselgáncsozók eleganciája mozdulataikban rejlik.

A tatamin elsősorban a pécsi és a budapesti „dzsúdósok" röptetik az ellenfeleket, elsősorban őket kell figyelni. Korányi Miki pél-

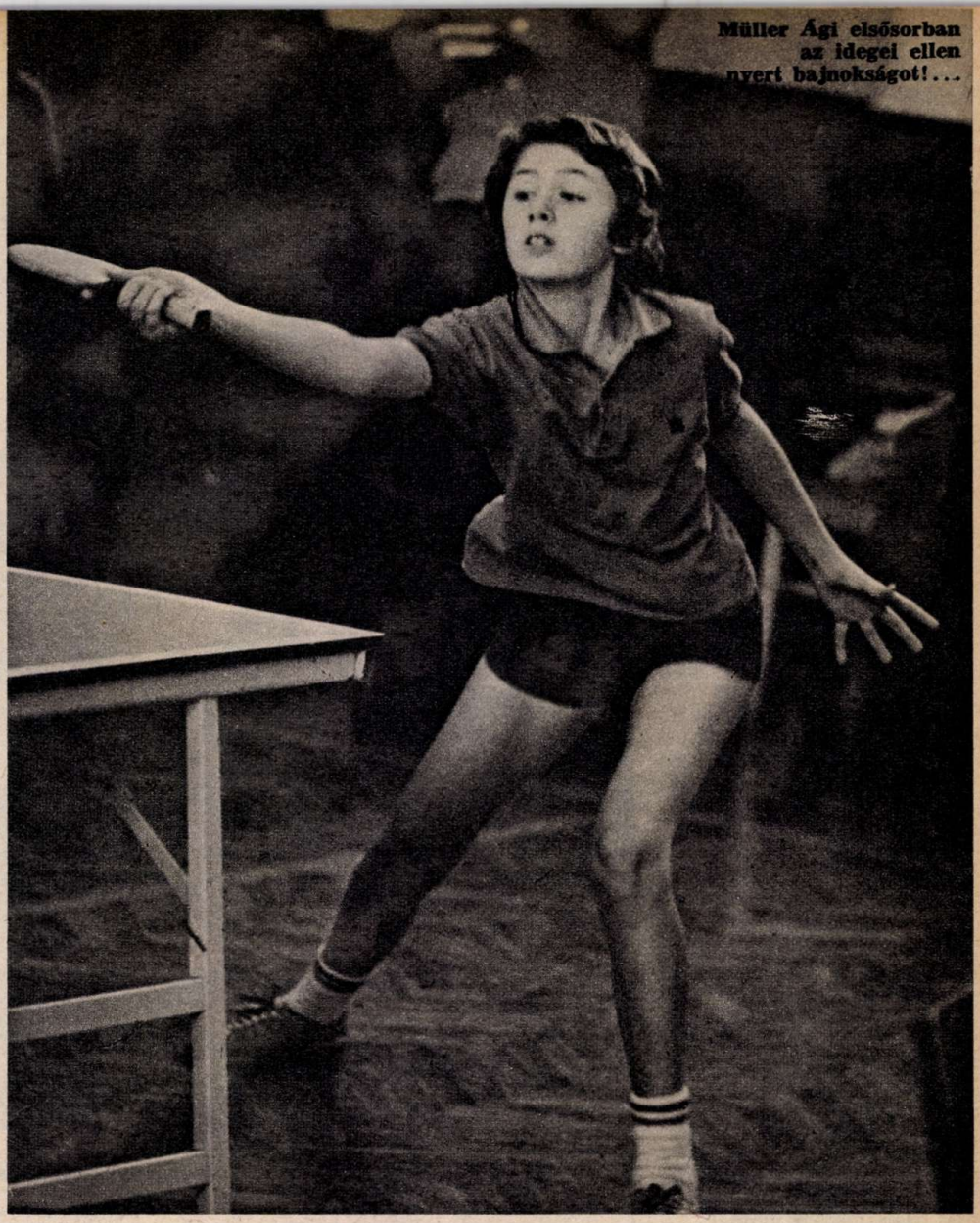

Müller Ági elsősorban az idegei ellen nyert bajnokságot!...

ÚTTÖRŐ OLIMPIA KECSKEMÉT '76

ÖTKARIKA SOK SOK SZÍN!

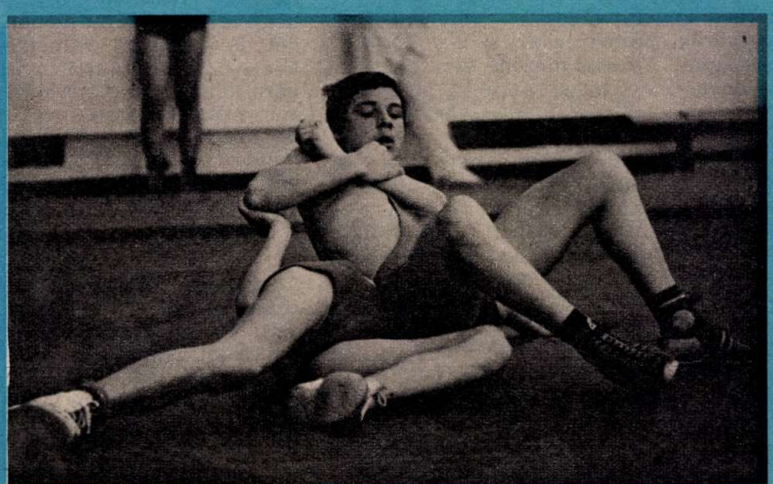

dadt olyan magabiztosan tesz-vesz maga körül, mint egy született japán.

— Óriási fej! — jellemzi tömören Fülöp Ferenc, az edzője. — Megjelent másfél évvel ezelőtt az Úttörőstadionban, nézelődött egy darabig, aztán az első háziversenyen tönkrevert mindenkit. Úgy látszik, megszokta a dolgot, mert azóta mindenféle országos versenyt megnyert, sőt, az ifjúsági és serdülő edzőtábor abszolút kategóriájában is első lett!

A nehézsúlyban kisebb meglepetés születik: a győztes se nem pécsi, se nem budapesti. Győri. A neve Horváth Csaba. Ragyogóan kivitelezett, szinte a fotósok számára bemutatott válldobása zárta a versenyt, és az ellenfél akkorát puffant, hogy csaknem feljött a talajvíz.

— Nem mindig jön be ilyen szépen — mondja kissé mentegetőzve. — De hát még két éve sincs, hogy csinálom. Kezdetben kalapácsot vetettem, de az osztálytársaim nem hagytak nyugton, hogy ez azért mégiscsak jobb sportág. Ami azt illeti, igazuk volt. Csak tudnám, hogy ők miért hagyták abba . . . ?

Erőtérben

Fogás ide, furfang oda, a szabadfogású birkózásban azért mégiscsak fontos az erő. Enélkül ugyanis szétmállik a fogás, átlátszóvá lesz a furfang.

Hogy a budapesti Polgár Sanyi a legerősebb, ehhez kétség sem fér, a nehézsúlyban mintegy két esztendeje nem talál legyőzőre. Gondjai azért neki is vannak.

— Szép, szép, csakhogy jövőre egy korosztállyal feljebb kell indulnom, és ott egy csapásra én leszek a legkisebb, a legesendőbb. Furcsa változás lesz . . . de majd igyekszek, hogy ne tartson túl sokáik ez a keserves állapot! . . .

Ahogy mondja, kissé mi is megkönnyebbülünk, hogy nem tartozunk Polgár Sanyi eljövendő korosztályához.

Komáromi Tibi kőkemény mérkőzésen nyer a Heves megyei Ficzere Imre ellen, és ez több emberből vált ki örömet. Elsősorban persze saját magából, hiszen ezzel a győzelemmel már az aranyérmet is megkaparintotta. De örömtáncot lejt Kruj Iván, az FTC edzője is, ez már a harmadik bajnoki érme a gárdának!

És a legboldogabb egy kissé rekedtes hang gazdája ott fenn a lelátó tetején, aki végigkiabálta, izgulta, gyötrődte az egész mérkőzést.

— Ez a kisfiam . . . ! — csuklik el végül a hangja, és ebből az is kiderül, hogy ő az apuka. Ülnek egymás mellett. Szólni még egyikük sem tud. A fiú fáradt, apunak meg a torkát szorongatja valami meghatott, vidám, bolondos érzés . . . Aztán rendbejönnek a dolgok. A fiú kér egy narancsot, az apuka készségesen hámozni kezdi. De a keze azért olykor még megremeg . . .

Néhány villámcsapás

— Az átlagszínvonal emelkedett! — szögezi le Hammerl László, az Asztalitenisz Szövetség képviseletében. — A fővárosiak óriási előnye eltűnt, de nem azért, mert gyengébbek lettek, hanem azért, mert a vidékiek erősödtek!

Elsősorban a tolnai Bolvári Ildikó tartja magát a hivatalos véleményhez. Simán nyeri az első korcsoportos mezőny versenyét!

„Ezzel együtt" a budapesti asztaliteniszezők — legalábbis egyelőre — megtartották vezető helyüket. A lányoknál Bolvári Ildikón kívül három fővárosi — Urbán Erika, Gazsi Ildikó és Szép Zsuzsa — jutott a legjobb négy közé, és a fiúk döntőjét is két BVSC-s versenyző, Jancsa Gábor és Verebes László vívta.

De azért . . . a II. korcsoportban az abonyi Juhász Erika nagyon-nagyon szoros mérkőzésen alulmaradt a későbbi győztes Müller Ágival szemben, és Mausz Éva a „felnőttek" között jóformán azzal veszített Szép Zsuzsa ellen az elődöntőbe jutásért vívott mérkőzésen, hogy sportszerűen bemondott két „csuszát", amelyeket a játékvezető már a javára ítélt! Mausz Éva Majsról jött (Baranya megye), de azért mind a fonákjai, mind a tenyeresei megállnák a helyüket bármelyik világvárosban . . .

*

A „láng" éppoly hirtelen tűnik el, ahogyan keletkezett. Valaki elfordított egy kapcsolót, és kész. Kissé szívszorító lenne a pillanat, ha nem tudnánk, hogy jövőre ismét fel kell lobbannia!

CSER GÁBOR
Fotó: SZALAY BÉLA

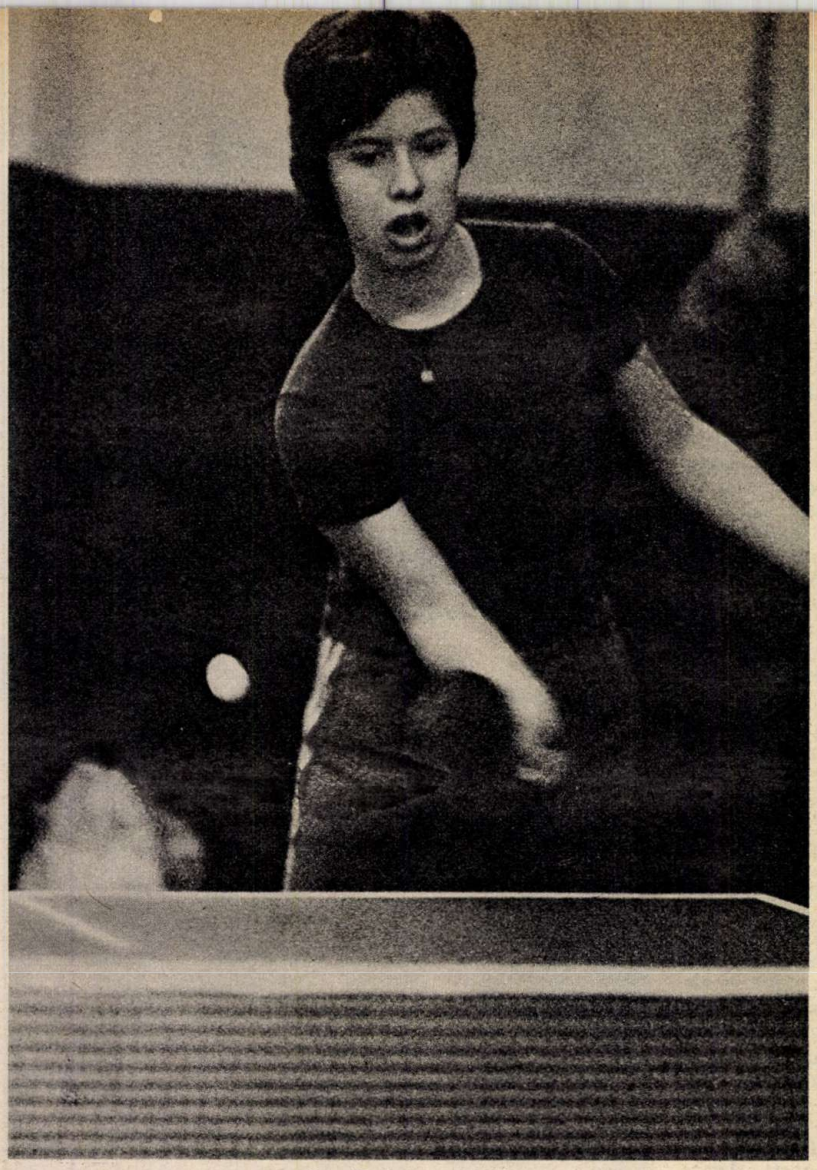

Bolvári Ildikó egy korcsoporttal feljebb is az élen maradt

A cselgáncsozók a szünetben is szorgalmasan hajigálták egymást

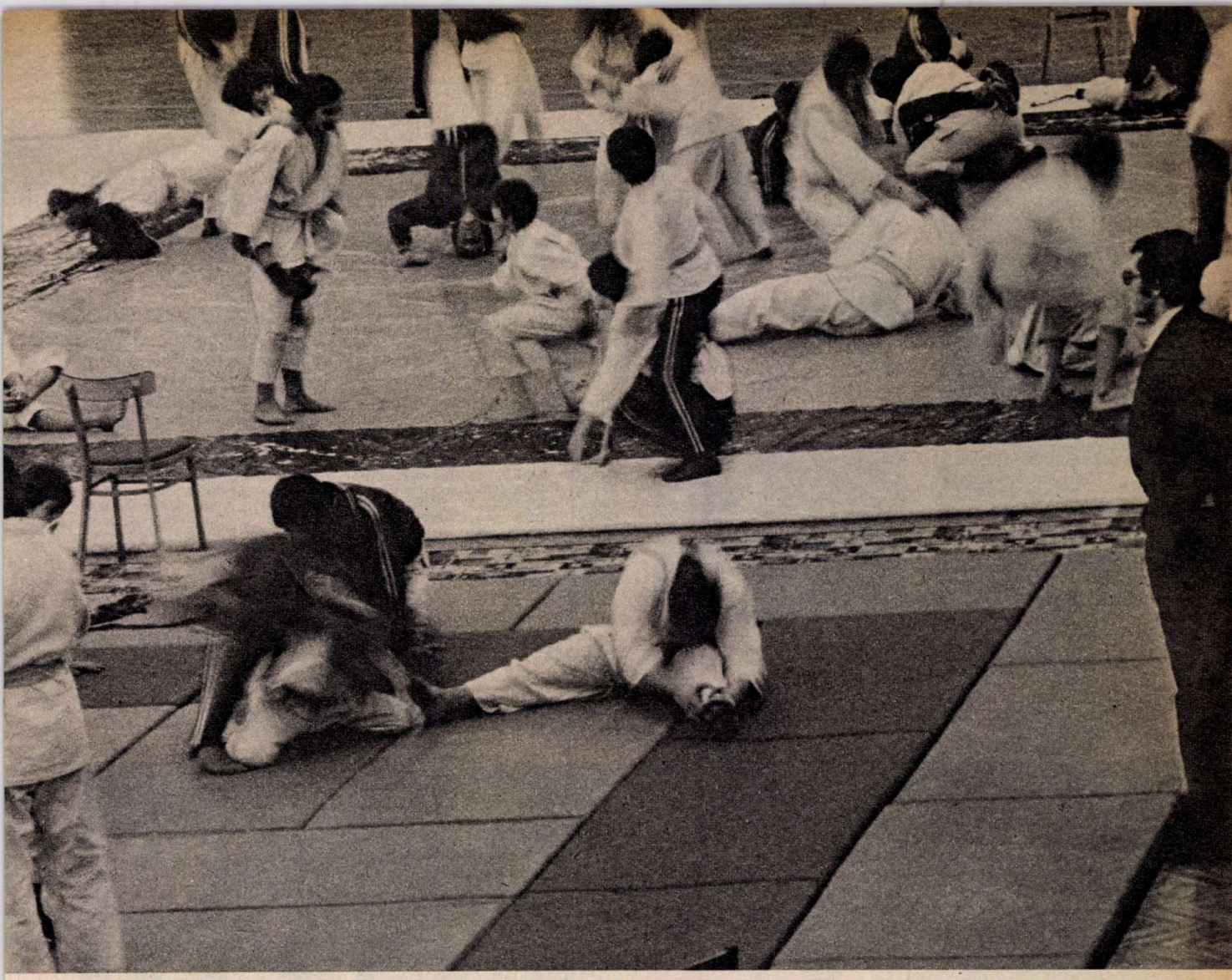

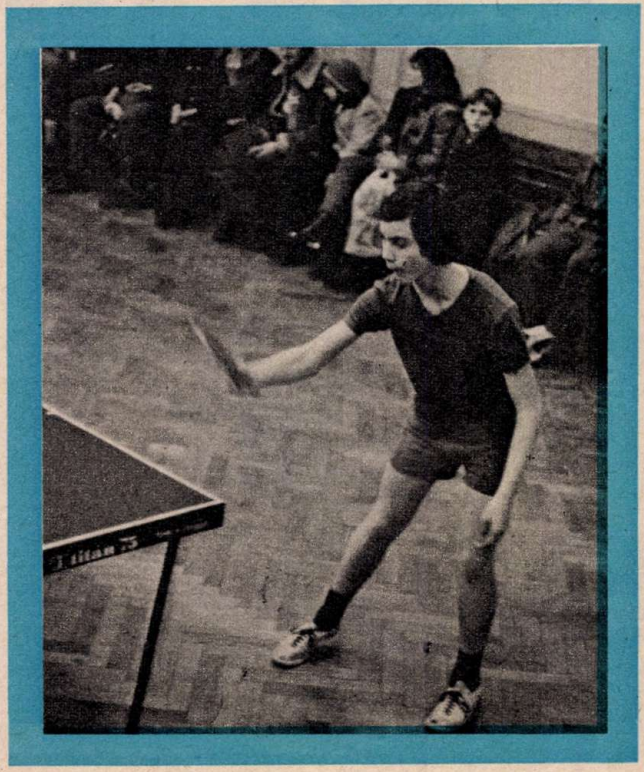

Jancsa Gábor az „áramvonalas" támadójátékot juttatta diadalra

A lányok döntő mérkőzése igazi csemege volt. Még a fiúk is odasereglettek...

Komáromi Tibor a győzelem után. Hja, az aranyérmet nem adják ingyen...

Polgár Sándor (FTC) néhány éve korlátlan úr a nehézsúlyban

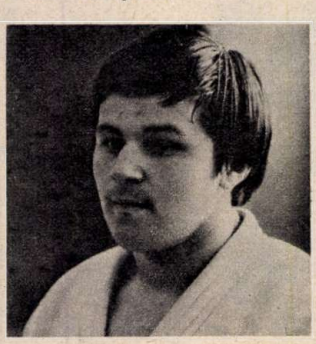

Horváth Csaba (Győr): a cselgáncs remek sportág!

A XII. TELI OLIMPIA EREDMÉNYEI

BIRKÓZÁS

35 kg: 1. Bódi Jenő (Bács-Kiskun m.), 2. Tarkó Imre (Pest m.), 3. Godó Antal (Budapest). **38. kg:** 1. Kovács Sándor (Vas m.), 2. Mihálovics Gyula (Bács-Kiskun m.), 3. Szücs Tibor (Borsod m.). **41 kg:** 1. Komáromi Tibor (Budapest), 2. Tokos Tibor (Pest m.), 3. Ficzere Imre (Heves m.). **45 kg:** 1. Bán Ferenc (Nógrád m.), 2. Miski Zoltán (Budapest), 3. Nyárádi Sándor (Heves m.). **49 kg:** 1. Erdei Zoltán (Budapest), 2. Taur Sándor (Hajdú-Bihar m.), 3. Varga Zoltán (Pest m.). **53. kg:** 1. Kéri Zoltán (Csongrád m.), 2. Grósz Károly (Pest m.). 3. Varga Tibor (Hajdú-Bihar m.). **58. kg:** 1. Turi Csaba (Heves m.). 2. Anyalai Balázs (Pest m.), 3. Szlávity János (Heves m.). **63 kg:** 1. Papp Tibor (Szolnok m.), 2. Kiss Tibor (Csongrád m.), 3. Vadász Péter (Budapest). **68 kg:** 1. Király Csaba (Csongrád m.), 2. Csonka Sándor (Baranya m.), 3. Szabó Sándor (Heves m.). **Nehézsúly:** Polgár Sándor (Budapest), 2. Kulbert Mihály (Budapest), 3. Angeri István (Veszprém m.).

CSELGÁNCS

35 kg: 1. Papp János (Baranya m.), 2. Barcsik Zoltán (Bács-Kiskun m.), 3. Kormány Antal (Szolnok m.). **38. kg:** 1. Szilaski Tamás (Bács-Kiskun m.), 2. Mihályfi István (Budapest), 3. Szákler Kálmán (Veszpém m.). **41 kg:** 1. Kovács Károly (Budapest), 2. Sándor János (Bács-Kiskun m.), 3. Sándor László (Bács-Kiskun m.). **45 kg:** 1. Szombathelyi Péter (Budapest), 2. Farkas Attila (Győr), 3. Arihizer János (Borsod m.). **49 kg:** 1. Horváth Csaba (Borsod m.), 2. Rónai Tibor (Budapest), 3. Tóth József (Budapest). **53 kg:** 1. Korányi Miklós (Budapest), 2. Farkas László (Bács-Kiskun m.), 3. Szakács László (Budapest). **58 kg:** 1. Hercz László (Baranya), 2. Vancsek László (Bács-Kiskun m.), 3. Hajdú Zsolt (Budapest). **63 kg:** 1. Horváth Tibor (Baranya m.), 2. Csóka Tibor (Győr m.), 3. Takács István (Veszprém m.). **68 kg** 1. Kocsis István (Budapest), 2. Tóth József (Budapest), 3. Szruhák László (Bács-Kiskun m.). **Nehézsúly:** 1. Horváth Csaba (Győr-Sopron m.), 2. Pencz József (Bács-Kiskun m.), 3. Garai József (Veszprém m.).

ASZTALITENISZ

LÁNYOK:

I. kcs: 1. Bolvári Ildikó (Tolna m.), 2. Urbán Erika (Budapest), 3. Gazsi Ildikó (Budapest). **II. kcs:** 1. Müller Ágnes (Budapest), 2. Fazekas Györgyi (Budapest), 3. Juhász Erika (Pest m.).

FIÚK:

I. kcs: 1. Jancsa Gábor (Budapest), 2. Verebes László (Budapest), 3. Sütő László (Budapest). **II. kcs:** 1. Pavlik Attila (Budapest), 2. Lőrincz Lajos (Győr), 3. Szabó Gábor (Baranya m.).

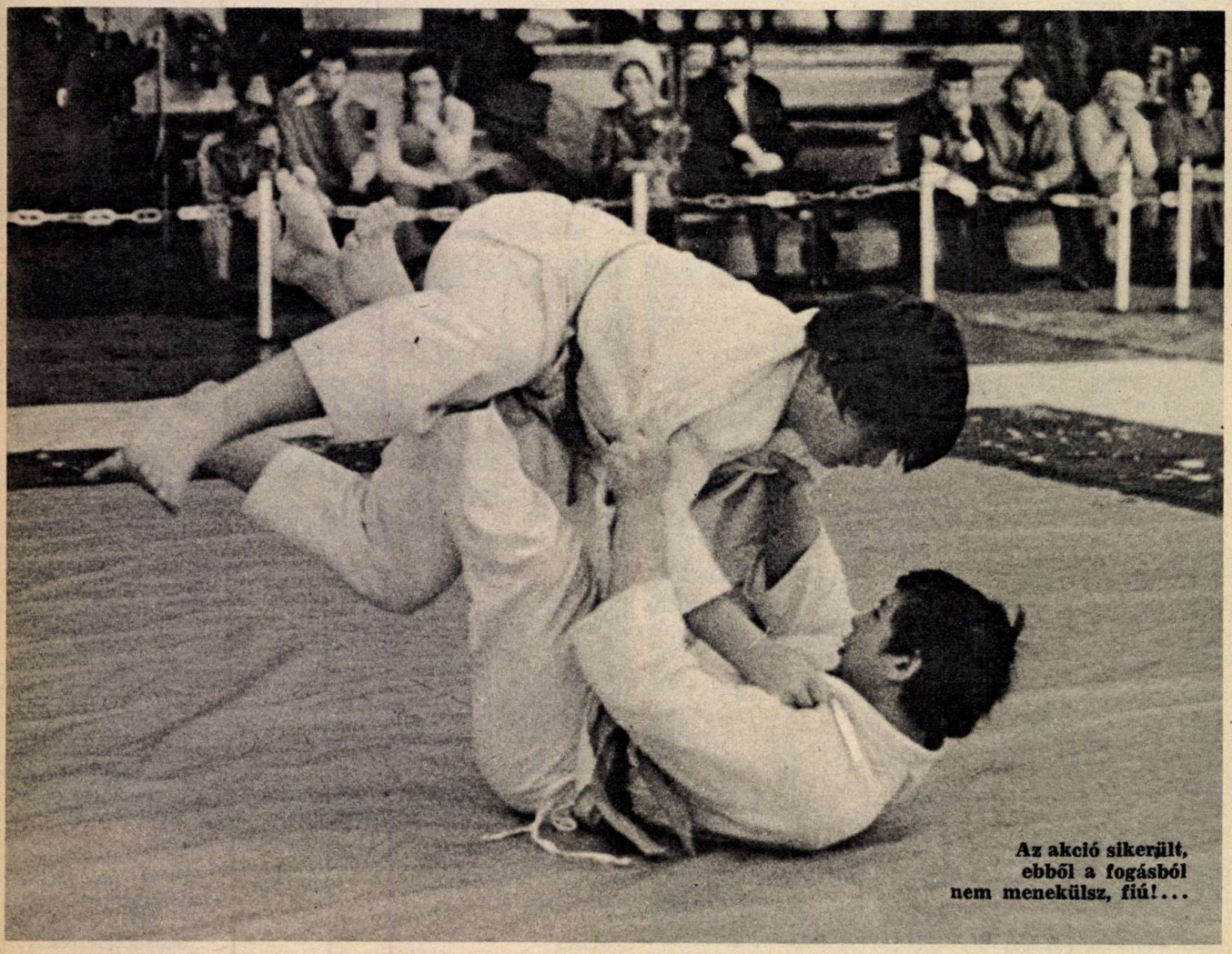

Az akció sikerült, ebből a fogásból nem menekülsz, fiú!...

SZAKMUNKÁS-TANULÓKAT FELVESZÜNK!

Általános iskolát végzett tanulókat beiskolázunk a következő szakmákra:
esztergályos, marós, hegesztő (kiemelt szakmák),
mechanikai műszerész, gépszerelő, festő-mázoló, asztalos.
A tanulók a kiemelt szakmákban a tanulmányi ösztöndíjon felül havi 200 Ft ösztöndíj-kiegészítést kapnak.
Vállalatunk minden szakmában köt tanulmányi szerződést társadalmi ösztöndíjra, amely havi 250–500 Ft-ig terjedhet.
A tanulók részére kollégiumi elhelyezésről gondoskodunk.

Jelentkezni lehet:
A BUDAPESTI VEGYIMŰVEK
személyzeti és oktatási osztályán,
1097 Budapest, IX., Kén u. 5. sz.

1876
1976

Kétműszakos gyárunkba jó kereseti lehetőséget nyújtó szakmára,

FONÓ-SZÖVŐ

szakmunkástanulónak
szerződtetünk lányokat,
akik az 1977-es tanévben fejezik be az általános iskolát.

A tanulóidő kétéves.

A havi ösztöndíj a tanulmányi eredménytől és az eltöltött időtől függően 850–1050 Ft között van. Az utolsó félévben teljesítménybért fizetünk.

A tanulók kollégiumi elhelyezését biztosítjuk. A szakmunkásvizsga után ifjúmunkásainkat modern leányszállásunkon helyezzük el.

Jelentkezni levélben „Ipari tanuló" hivatkozással lehet.

PAMUTTEXTILMŰVEK BUDAI GYÁRA
személyzeti osztály

Budapest XI., Hauszmann A. u. 20.
Levélcím: 1052 Budapest, Pf. 43.

PATEX

FIATALOK, FIGYELEM!

Általános iskolát végzett fiatalokat, 16 éves korig felveszünk az 1977–78. tanévre **fonó-szövő** ipari tanulónak. A tanulmányi idő 2 év.

JUTTATÁSOK:
Különélési pótlék vidékieknek havi 500 Ft.
Társadalmi ösztöndíj helybeli lakosoknak havi 450 Ft.
Havi 90 Ft-ért reggeli, ebéd, vacsora, munkaszüneti napokon is.
Ingyen tankönyv és munkaruha. Elhelyezés kollégiumban.

A kezdő tanulóbér havi 410-től 610 Ft-ig, amely a tanulmányi eredménytől függően változik.
FIÚ TANULÓINKAT A SIKERES SZAKMUNKÁSVIZSGA UTÁN SEGÉDMŰVEZETŐVÉ, később MŰVEZETŐVÉ képezzük
Továbbtanulásra az üzemi szakközépiskolánkban fiúk és lányok számára egyaránt mód nyílik.
Jelentkezni lehet szombat kivételével bármely munkanapon 7-től 15.30-ig, személyesen:
PNYV MAGYAR PAMUTIPAR személyzeti és oktatási osztály, 1046 Budapest IV., Erkel u. 30.

Nálunk történt, hogy...

A LEGKISEBBEKET SEGÍTJÜK

Parlamentünkön vállaltuk, hogy rendszeresen kapcsolatot tartunk az óvodával, segíteni fogjuk az óvónénik munkáját. Felkerestük Zsóka nénit. Örömmel fogadta küldöttségünket. Azóta eltelt néhány hét, a fiúk felásták a kertet, a lányok babaruhát varrtak a babáknak, ajándékokat készítettek a csöppségeknek.

Részt vettünk az óvodások ünnepségén, meg is ajándékoztuk őket. Rendeztünk játék- és mesedélutánt, és meghívtuk őket egy kirándulásra.

Nagy Ildikó, Sárrétudvari

A BRIGÁDTAGOK IS VERSENYEZTEK

Rajunkat a Béke szocialista brigád patronálja. A darabáru üzletben dolgoznak. Az elmúlt hetekben a Szovjetunióban jártak. A közösen megrendezett rajfoglalkozásunkon diákkal, és képeslapokkal számoltak be a csodálatos útról. A télapó ünnepélyt is együtt rendeztük meg. Valamennyien csomagot kaptunk tőlük. Ifi-vezetőink vetélkedőt rendeztek, amelyen a brigádtagok is versenyeztek.

Bereczki Ágnes, Tura

KÉZ A KÉZBEN

Patronáló KISZ-szervezetünkkel elhatároztuk, hogy meghívjuk az állami gondozottakat. A Szakmunkásképző Intézetbe fogadtuk őket. Teával, süteménnyel kínáltuk meg vendégeinket. Majd az Irodalmi Színpad műsorát tekintettük meg. A műsor után tánc következett, majd ajándékokat adtunk át nekik. Másnap nagyszerű játékdélutánt rendeztünk, ahol mindannyian jól szórakoztunk.

Végh Zsuzsanna, Nagybátony

SEGÍTSÜNK MINDENKINEK

Őrsünk ezt a jelszót tette magáévá. Segítünk azoknak, akik a tanulásban valamiért lemaradtak, segítünk odahaza édesanyáknak hiszen ő is dolgozik, és a sok munkát egyedül nem bírná. Segítünk egymásnak az őrsben, és az őrssel közösen. A legutóbb kitakarítottuk a klubszobát, és a nevelői szobát. Vigyázunk osztályunk tisztaságára, szépítjük iskolánk környékét. Védnökséget vállaltunk a sportpálya és a közlekedési park felett.

Ács Erzsébet, Nyírmada

A LEGNAGYOBB AJÁNDÉK

Évek óta vártunk arra, hogy nekünk is legyen tornatermünk mi is sportolhassunk ugyanúgy, mint a városban élő gyerekek. Megkaptuk a legnagyobb ajándékot. Több mint három évig készült három és fél millió forintért gyönyörű tornatermünk. Büszkék vagyunk az új létesítményre, munkákkal és eredményeinkkel bebizonyítjuk, hogy mindaz, amit értünk tettek nem volt hiábavaló.

Sinka Julianna, Pusztaföldvár

JÁTÉK, TOMBOLA, TÁNC

Csapatunkban hagyomány, hogy patronálási akciót indítunk. A felsős rajok patronálják a kisdobosokat, az óvodásokat. Bennünket a KISZ-esek és a szülők patronálnak. Ebben az évben indítottuk el az „Egy csapat — egy óvoda" mozgalmat. A vidám „Medvenapokat" sem lehet elfelejteni, ahol kulturális bemutató, jelmezfelvonulás, ügyességi játékok, tombola, tánc teszik emlékezetessé az összejövetelt.

A KISZ KB Vörös Selyemzászlaját két alkalommal kapta meg csapatunk. A kitüntetés eredménye nem marad el. Sokat fejlődött a csapat demokratizmusa, és közösségi szelleme. A legnagyobb örömünkre az Országos Úttörőparlamenten is részt vettünk.

Mucsi Beáta, Budapest

Mit üzen a Pajtás?

Sok-sok üdvözletet kaptunk. Ismerős és ismeretlen kedves olvasóktól. Üdvözölték lapunkat az új év és a színes megjelenés alkalmából.

Viszonzásul mi is szívből kívánunk minden jót, és továbbra is arra törekszünk, hogy a színes lappal kedvet, vidámságot ébresszünk, értékes, hasznos olvasnivalót adjunk.

RIPORTER ŐRS, MINDSZENT: BARÁTSÁG ÉS CIMEA VIKI ŐRS, BUDAPEST; SZABADSÁG ŐRS, MISKOLC; PETŐFI SÁNDOR RAJ, SZÉKESFEHÉRVÁR; ANKA JUDIT, WANHALL MARIETTA, GYŐR; VALAMENNYI TUDÓSÍTÓNKNAK, LEVELEZŐNKNEK, ÉS OLVASÓNKNAK köszönöm a 30. születésnapomra küldött sok-sok dísztáviratot, képeslapot és a levelekben küldött köszöntő sorokat. PAJTÁS

ARANYTOLLAS TUDÓSÍTÓK FIGYELEM! A következő hónapokban is várjuk beszámolótokat, arról, hogyan élnek nálatok az úttörők és a kisdobosok törvényünk szellemében. Mit tesztek azért, hogy igazi otthonotok legyen az iskola? Milyen úttörőtetteket hajtanak végre az őrsök, a rajok?

FICHTINGER EDIT, BUDAPEST: A Budapesti Úttörővasúthoz 40 kilométeres körzetben jelentkezhetnek az úttörők. A csapat ajánlása és jó tanulmányi eredmény szükséges. Legközelebb 1977. január 27-én indul új tanfolyam. A 177-621-es vagy a 164-274-es telefonszámon érdeklődj.

BUGA JUDIT, TISZASZENTMÁRTON: Levelében olvastuk — „A helyi termelőszövetkezet csapatunkat úttörőszobával ajándékozta meg. A testvér KISZ alapszervezet társadalmi munkában rendbehozta a helyiséget..." Írj arról is, ti, hogyan segítitek a termelőszövetkezet munkáját, és hogyan dolgoztok együtt a KISZ szervezettel!

HORVÁTH LAJOS, SZABÁS: Mi is várjuk a hóesést! Versednek két sorát idézzük: „A gyerekek várva várják, ha esne a hó, sose bánnák!"

GRAJZ KATALIN, TISZAKESZI ÉS IVÁNYI ZSUZSANNA, JÁSZBERÉNY: Dicséretünket küldjük a fafaragó népművész Mezei Tamás bácsinál és a nép hagyományait őrző takácsnál Hegedűs Jóska bácsinál tett látogatásról szóló színes, hangulatos beszámolótokért.

Csak röviden...

TÖRTÉNELMI TOTÓ

A patronáló üzemek és ifivezetőink segítségével az Együtt egymásért akció eddig végzett feladatainak lezárásaként vetélkedőt rendeztünk. A játékban Óbuda kilenc úttörőcsapata vett részt.

A játékos, tréfás feladatok mellett volt történelmi totó, útjelek, sípjelek, csomózások stb.

A vetélkedőt a Vak Bottyán Úttörőcsapat tagjai nyerték. Jutalmul lemezjátszót kaptak.

Schmidt László, Budapest

KRESZ-PÁLYA ÉS JÁTSZÓTÉR

Rajfoglalkozásunkra meghívtuk Foki Zsuzsát, a KISZ-titkárt. Beszélgettünk vele a KISZ-szervezet munkájáról, megismertük a KISZ életét. A beszélgetés után teadélutánt rendeztünk. A tea, a sütemény, a kóla mellett zenét hallgattunk és táncoltunk is.

A KISZ-esek nagyon sokat segítenek nekünk. Az iskola udvarán KRESZ-pályát és játszóteret építenek a kisdobosoknak. Ezekben a munkákban mi úttörők sokat segítünk.

Kovács Enikő és őrse
Szilsárkány

KÖSZÖNET

A Pajtás 49. számában nevelőotthonunkról írt meleghangú sorokat köszönjük. Megérkezett a „berregő piros autó", melyet otthongyűlés keretében bontott ki és helyezett üzembe Káldi Sanyika.

A cikk sorait idézem:

„Karácsony este, amikor ott szoronganak majd a csillogó, szikrázó fenyőfa körül, tekintetük a számtalan ajándékra tapad, eszünkbe fognak jutni Önök, akik nemcsak a szép szavak mesterei, hanem melegszívű, igaz emberek is. A berregő piros autó ezentúl mindig Önöket idézi.

Sanyika nevében is köszönjük, hogy a kedves ajándék mellé nekünk ezt az érzést juttatták.

A Pajtás Szerkesztőségének eredményekben gazdag új évet kívánunk: a nagyszakácsi nevelőotthon növendékei, dolgozói és Káldi Sanyika nevében:

Puskás Mátyás, igazgató"

Ajándékot kaptunk Kalocsáról, Babucsik Anikótól. Az újévi üdvözlet nagyon kedves, no meg csípős is.

jegyzet

Figyelj csak!

Az elmúlt napokban bizonyára elégszer hallottátok tanáraitok, szüleitek figyelmeztetését: most aztán mindent bele, vége a vakációnak, itt a második félév és most már nem babra megy a játék...

A látványos nagy rendezvényekre valamennyien jobban odafigyelünk, gyakran feleslegesen sok időt, gondot, energiát fordítunk rá, pedig a szürke hétköznapok kevésbé látványos munkája egészében többet hozhat a konyhára. Itt van például a szakági és szaktárgyi versenyekre való felkészülés, amely lassan-lassan leköti csapataink teljes figyelmét. Készülnek a bábosok, versmondók, dalosok, ének- és zenekarok. Készülgetnek az úttörő technikusok versenyére, bemutatóira szánt modellek és egyéb szerkentyűk – nemcsak beindult, hanem már üzemszerűen dolgozik az úttörőmunka e fontos részének gépezete. Teljes a nagyüzem a tornatermekben, edzőtermekben, uszodákban. Megkezdődik az alapozás a tavaszi és nyári versenyekre, az úttörőolimpiákra, iskolabajnokságokra és természetesen a hamarosan napirendre kerülő tavaszi bemelegítő, mezei futóversenyekre.

Nem tudnám megjósolni, hogy két hét múlva, amire e sorok megjelennek, milyen lesz az időjárás. Ilyenkor januárban minden lehetséges. Az viszont biztos, hogy a terep, ahol futni, túrázni lehet adott lesz hóval, vagy hó nélkül. Nagyszerű erdei túrákat, téli kirándulásokat szervezhet bármelyik őrs ilyenkor. A hegyek, erdők friss levegője éppúgy tágítja a tüdőt, mint a síkságon tett hosszabb őrsi séták, rajkirándulások. A lényeg az, hogy télen is rendszeresen meg kell mozgatni az izmokat, olyan szabály ez, amelyet érdemes azoknak is betartani, akik nem sportolnak versenyszerűen, ez az egészséges életmód része és egyik fontos előfeltétele. Most, hogy újra a tanulás kerül előtérbe, valószínűleg kevesebb idő jut az idősebbek segítésére, de azért nagy hibát követnétek el, ha most magukra hagynátok a szünet alatt megismert és megszeretett idős embereket, ha levennétek róluk gondoskodó kezeteket. Nekik úgysem a ház körül végzett munkátok, hanem a szeretet megnyilvánulásai az értékesek, hisz azzal pótolhatjátok elveszett, vagy távol levő hozzátartozóikat.

A szeretetet pedig nem lehet időegységek mércéjével mérni. Pár perces „villámlátogatásra" a legnagyobb elfoglaltságok között is jut időtök – főleg akkor, ha az őrs tagjai összehangolják látogatásaikat.

Ilyen és ezekhez hasonló apró kis tettek időszaka kövekezik most. Az úttörő hétköznapok apró munkái.

Vasvári Ferenc

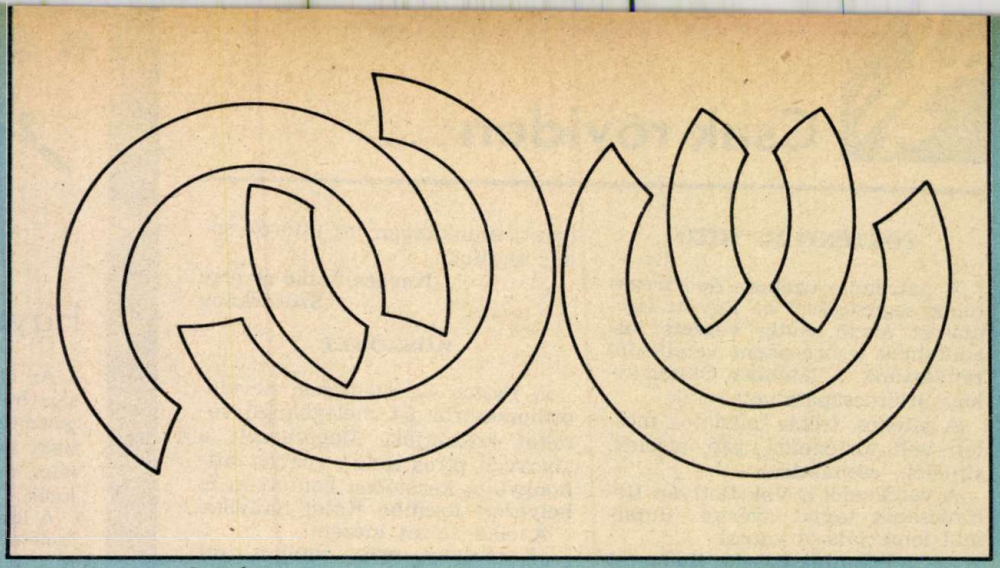

A rejtvények megfejtéseit postai levelezőlapon küldd be. A legügyesebb megfejtők között könyvutalványokat sorsolunk ki.

Megfejtési határidő: január 19.

A rejtvényeket Horváth Anna, Forrai G. János, Füleki János, Ipacs László és Szitás György készítették.

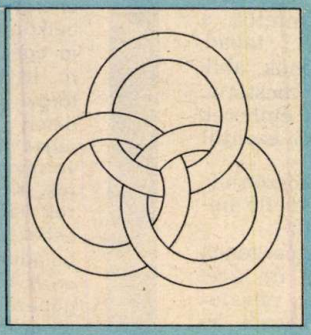

KÖRÖK – KÖRÍVEK

A felső körívekből össze tudod állítani az alsó három, egybefonódó kört?

TÉLI TÚRA

Három jóbarát téli túrára indul. Előbb azonban meg kell találniuk a felszerelésüket. Segíts nekik! Vajon kié a ródli, a kori, és a sí?

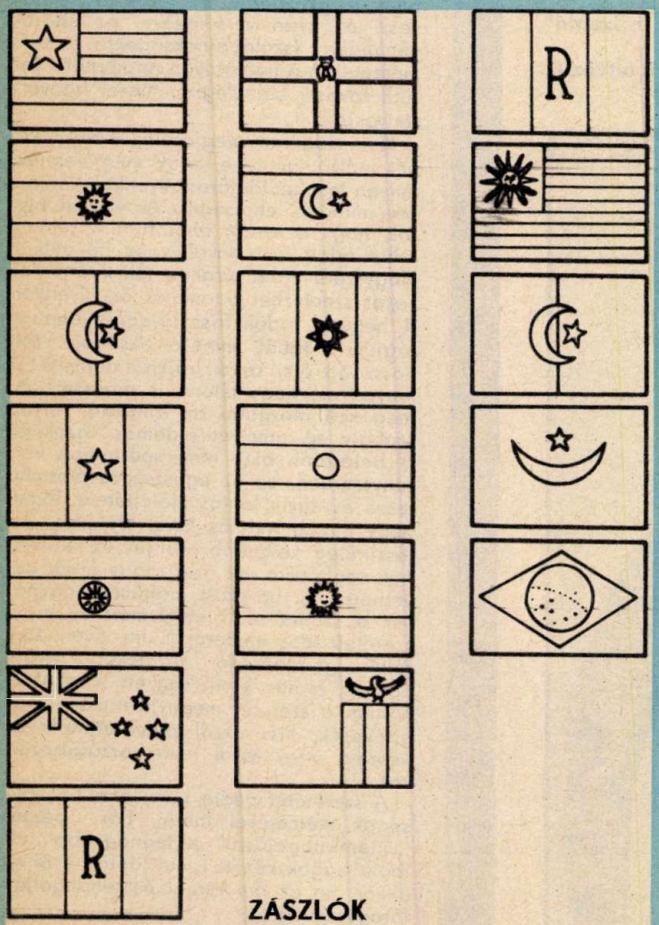

ZÁSZLÓK

Felismered-e, hogy melyik zászló melyik országé? Ha az egy oszlopon belüli országnevek kezdőbetűit helyes sorrendbe rakod, egy-egy országnevet kapsz megfejtésül.

SAKK

Az új év alkalmából szeretettel köszöntjük fejtőinket és sok sikert kívánunk nekik!

Feladványunk a Pajtás első sakkrovatvezetőjének, Neukomm Gyula gyerekkori műve. Tizennégy éves volt, mikor közreadta.

1. NEUKOM GYULA (1907)

Világos indul és két lépésben mattot ad.

Az állás betűjelzésben: Kb6, Vb2, Fb3, gy: e2, e6 — Kd6, Fh7, Hc2, Hg8, gy: b4, e3, e7. Megoldásul csak a kulcslépés (világos első lépése) küldendő be január 25-ig címünkre: *Pajtás (SAKK) — 1137 Budapest, XIII., Jászai Mari tér 5.*

A havonta közreadandó feladványok megfejtői között könyvjutalmakat sorsolunk ki. Ezenkívül az év végén külön sorsolást tartunk azok számára, akik az év folyamán az októberig közölt feladványok közül legalább ötnek helyes megoldását megadják.

A 10. sz. (Dr. Fabel) feladvány megoldása: 1. Kf8—e7! Világos nem fenyeget semmivel, ha újra léphetne, akkor sem tudna mattolni. De sötét kényszerhelyzetbe került: lépnie kell, s bármit lép is, csak ronthat helyzetén és a második lépésben mattot kap. — Sokan próbálkoztak 1. Vg3† lépéssel, de elnézték, hogy 1. — Bf2 közbehúzás egyúttal sakkot is ad a világos királynak s ezért a vélt 2. Vc3 „matt" nem megy!

Könyvjutalmat kaptak: *Horváth Attila* (Balatonkenese), *Szadai László* (Gyöngyöspata) és *Ürmös Gyöngyi* (Csanádapáca).

FÖLDEÁK ÁRPÁD

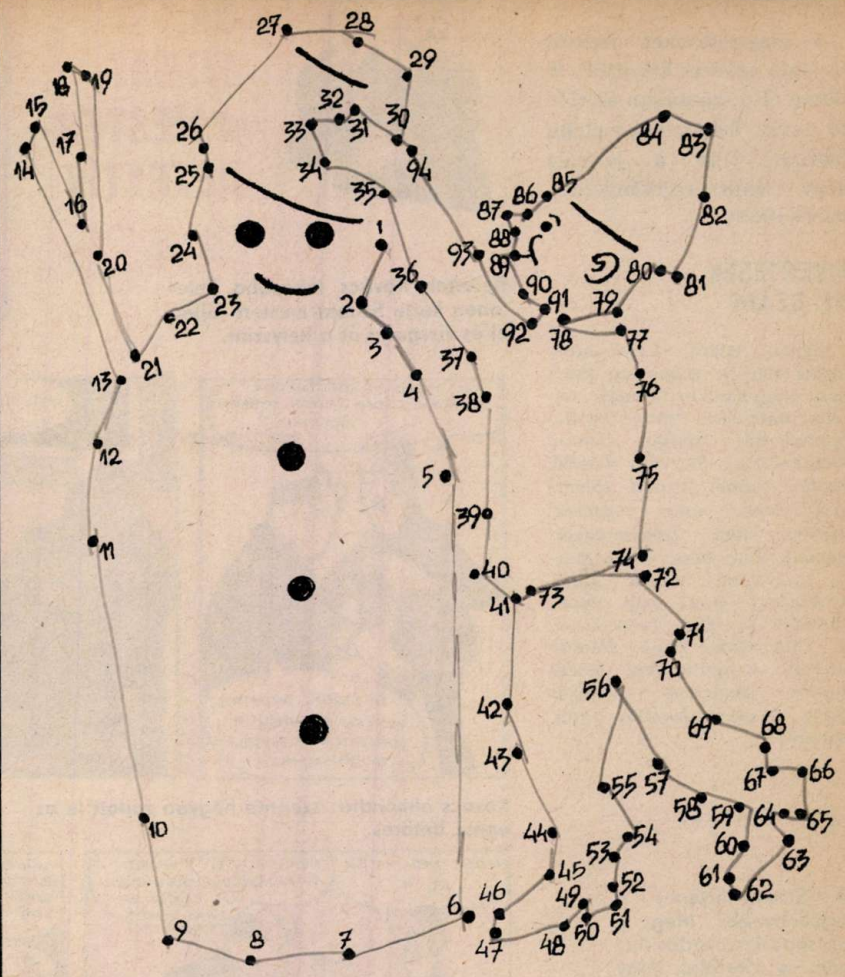

KERESŐ – JÁTÉK

Kösd össze a pontokat az egyestől indulva. A kapott rajzot nézd meg figyelmesen és találd ki, mi az, ami hiányzik róla? Lapunk valamelyik oldalán rátalálhatsz arra a „valamire".

MILYEN JÁRMŰ EZ?

Ha a képdarabokat helyesen összerakod, rájössz arra, hogy milyen ismert jármű képét vágtuk darabokra.

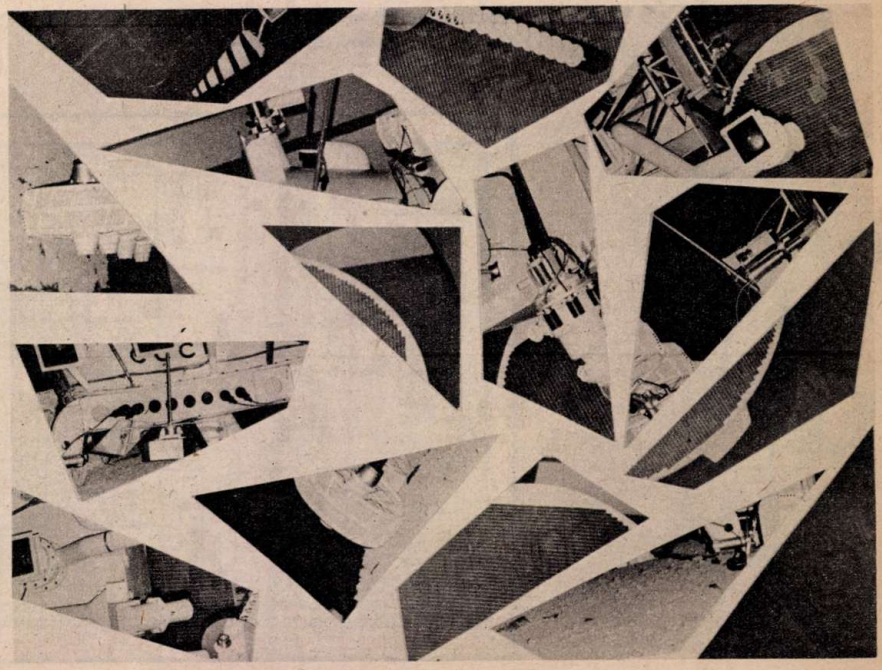

MEGFEJTÉSEK

A megfejtéseket ezentúl havonta egyszer közöljük. A hónap első számában az előző havit. Tehát legközelebb február 3-án a januári négy szám rejtvényeinek megfejtését.

NYERTESEK, 51. SZÁM

Angyal Klára, Leninváros; Baksa Károly, Budapest; Bóha Éva, Nagykanizsa; Dudar Gizella, Bátaszék; Fányó István, Dunaszecső; Hajdú Katalin, Nagykanizsa; Horváth László, Makó; Lippai Zsuzsa, Kevermes; Makai Irén, Kistelek; Márkus Éva, Zalaszentgrót; Németh Éva, Ócsa; Papp Márta, Igar-Vám; Polgár Judit, Szekszárd; Róka Edit, Szob; Sönléber Erzsébet, Lajosmizse; R. Tóth Gabi, Pápa; Vancsó Gizella, Királyhegyes; Varga Miklós, Budapest; Ventilla Zsolt, Gyula; Zombor Judit, Babarc.

A Szimat-történet a legkönnyebb! Még a kiscsoportos óvodás húgom is kitalálja, hogy kire gyanakszik a mester.

DR. SZIMAT, A MESTER-DETEKTÍV

Betörtek Kovács lakásába. Telefonon kérte Szimat mestert jöjjön el és vizsgálja át a helyszínt.

A bejárati ajtót durván feltörték.

Kovács elmondta: szerinte hogyan zajlott le az egész betörés.

A nappali szoba sarkában megmutatta azt a helyet, ahol a páncélszekrény állt.

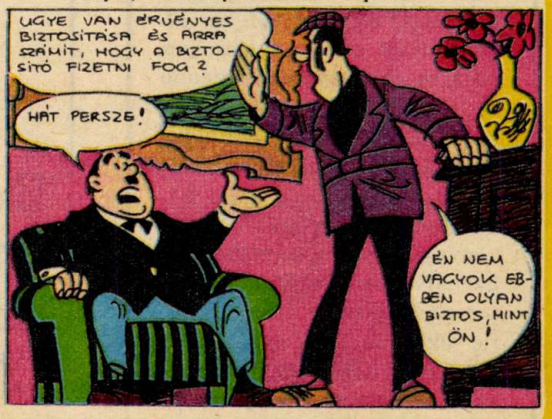

Kovács szerint a betörők elégedettek lehetnek a páncélszekrény tartalmával.

Szimatnak azonban kétségei vannak a betörést illetően és ezeknek hangot is ad. Mivel gyanúsítja Szimat Kovácsot?

SÉTA AZ ÚTVESZTŐBEN

Azt útvesztő bejáratától menj el a bal felső sarokig és másik útvonalon jöjj vissza – ha tudsz!

BÉLYEGGYŰJTÉS

A MAGYAR POSTA a Győr—Soproni vasútvonal 100. évfordulója alkalmából 40, 60 filléres, 1, 2, 3, 4 és 5 forintos emlékbélyeg-sorozatot adott ki 414 000 fogazott és 5500 fogazatlan példányban, Kékesi László grafikusművész tervei alapján, négyszínű ofszetnyomással, 50 bélyeget tartalmazó bélyegívekben. A képen bemutatott 1,— Ft-os 1925-ben gyártott Ganz sínautóbuszt, háttérben a Fertőszentmiklós állomást, az 5,— Ft-os Rába-Balaton motorkocsit 1971-ből, pótkocsival és Sopron állomást ábrázolja.

Német Szövetségi Köztársaság: várbélyeg (Marksburg). Anglia: karácsony. Brazília: múzeumi tárgy. Bulgária: Hriszto Botev (1876—1976). Izland: 60 éves az izlandi munkásszervezet. Argentína: Colonel Conde (1810) regiment jubileumára (hazafias szervezet volt). Német Demokratikus Köztársaság: múzeumi tárgy (1300). Japán: sport (atlétika-sor). Új-Zéland (Niue): víz. Portugália: bélyegkiállítás.

Dr. Légrádi Dezső

KÉPREJTVÉNYEK

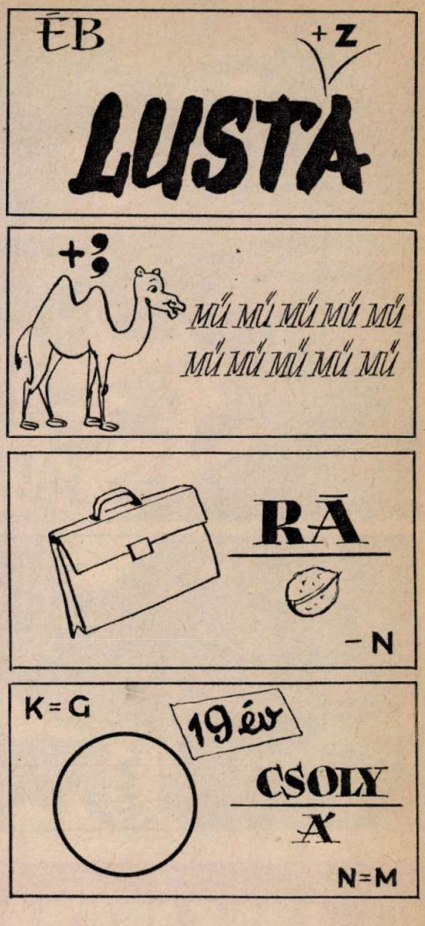

HÓRÓL, JÉGRŐL

Rejtvényünk vízsz. 1., függ. 32. és vízsz. 20, sz. soraiban Szabó Lőrinc egyik versének első négy sorát helyeztük el. Ezt kell megfejtésül beküldeni.

VÍZSZINTES: 1. **A vers első két sora.** 11. A vas vegyjele. 12. Cukorkaféleség. 13. Bosszús felkiáltás. 14. Személyemet. 16. ÉNE. 17. Belül jókedvű! 18. Locomotív. 19. Keverék. 20. **A vers negyedik sora.** 25. Operában éneklik. 26. Négylábú. 27. Ezerkilencvenkilenc, római számmal. 28. Nyit. 29. Ritka férfinév. 32. A hélium vegyjele. 33. Vakáció. 35. A zloty rövidítve.

FÜGGŐLEGES: 1. A bőrnek három rétegből álló legfelső rétege, névelővel. 2. Rostnövény. 3. ZPE. 4. Valakiből vagy valamiből az utolsó példány. 5. Kicsinyítő képző. 6. Levegőben végrehajtott cirkuszi mutatvány, névelővel. 7. A libikóka is ez. 8. Egy, angolul (ONE). 9. Kiejtett betű. 10. Számodra. 15. Rezet, vasat vagy cinket tartalmazó szulfát. 17. Újságokból cikkek, képek kivágását végzi. 19. EÖ. 21. Szerep Shakespeare A vihar c. drámájában. 22. Szolmizációs hang. 23. A kelleténél lejjebb helyez el egy ütést. 24. Dőlt irányú. 28. TZA. 30. Erő kevert betűi. 31. Fonalból anyagot készít. 32. **A vers harmadik sora.** 33. Súgó egynemű betűi. 34. Zamat.

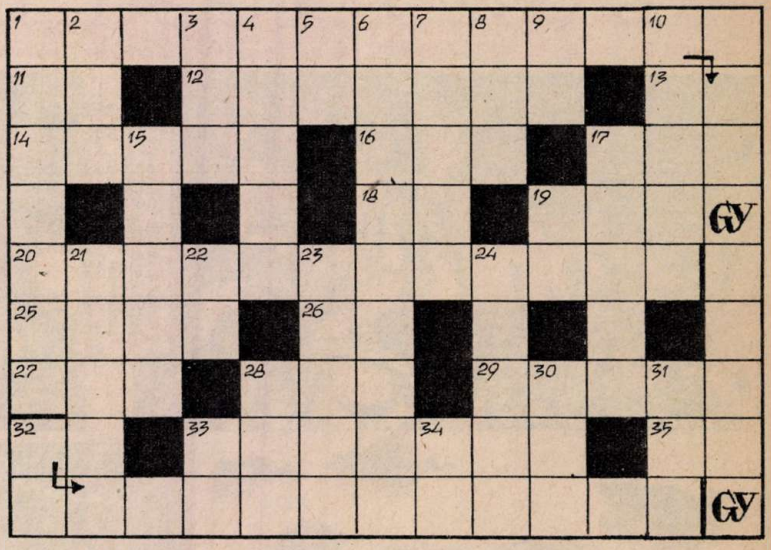

PAJTÁS

A MAGYAR ÚTTÖRŐK SZÖVETSÉGÉNEK KÖZPONTI LAPJA

Főszerkesztő:
VASVÁRI FERENC
Főszerkesztő-helyettes:
FÜLEKI JÁNOS
Kiadja az Ifjúsági Lapkiadó Vállalat
Felelős kiadó:
DR. PETRUS GYÖRGY
igazgató
Szerkesztőség: 1137 Budapest
Jászai Mari tér 5.
Telefon: 121-541,
121-549,
121-989.

Postafiók:
1396 Bp. 62. Pf. 508.
Kiadóhivatal:
1065 Budapest, Révay u. 16.
Telefon: 116-660

A beküldött kéziratokat és rajzokat nem őrizzük meg és nem küldjük vissza.
Terjeszti a Magyar Posta. Előfizethető bármely postahivatalnál, a kézbesítőknél, a Posta hírlapüzleteiben és a Posta Központi Hírlap Irodánál (KHI 1900 Budapest, József nádor tér 1.) közvetlenül, vagy postautalványon, valamint átutalással a KHI 215-96 162 pénzforgalmi jelzőszámra.
Előfizetési díj: Egész évre 72 Ft, I. félévre 40 Ft, II. félévre 32 Ft.

77.0049 Athenaeum Nyomda Kozma utcai üzeme, Budapest
Rotációs mélynyomás

Felelős vezető:
SOPRONI BÉLA
vezérigazgató
HU ISSN 0030-9583

INDEX: 25 696

OKADA AZ INDIÁN FIÚ

MAJDNEM ELINDULTAK, AMIKOR VARATLANUL EGY LÁNDZSA REPÜLT ELŐ A FÁK KÖZÜL.

AAAAAH!

...ORDÍTVA KÖZELEDTEK...

APÁM! Jönnek!

JAAAIIII!

Menekülj fiam!

A FŐNÖK DURVÁN KIRÁNTOTTA A LÁNDZSÁT A HÉLY SEBBŐL.

1608

A SEBESÜLT ÍR AJULTAN HANYATLOTT A FÖLDRE.

OKADA MÁR MESSZE JÁRT. ELSZORULÓ TOROKKAL FIGYELTE REJTEKHELYÉRŐL, HOGY VONSZOLJÁK EL APJÁT.

Biztosan végeznek vele... ...de nem.... magukkal viszik!

JAAAIIII!

Túl szép lenne egy gyors halál ennek a fehér kutyának. Hadd vérezzen el lassan-ként, érezze, hogy közelít felé a halál!

AHH!

5

Hamarosan leszáll az éj. Ha addig meg nem hal, talán megmenthetem...

A LESZÁLLÓ FELHOMÁLYBAN A COYOTE-OK ÁLDOZATUK KÖZELGŐ HALÁLÁRA VÁRTAK. ÁM EGYSZERRE....

RIADÓ! A SÁRGALÁBÚAK BEKERÍTENEK MINKET!

AZ INDIÁNOK „SÁRGALÁBÚNAK" NEVITÁK A KATONÁKAT, AZ EGYENRUHA NADRÁGJÁN VÉGIGFUTÓ SÁRGA CSÍK MIATT.

A COYOTE-OK RÉMÜLTEN VETTÉK ÉSZRE A KIDÖLT FA FEDEZÉKE MÖGÖTT FEKVŐ KATONÁK LÁNCÁT....

1608

ÉS AMIKOR AZ ELSŐ LÖVÉS IS ELDÖRDÜLT, KITÖRT A PÁNIK!

BANG! BANG! BANG!

Apám! Van még benned annyi erő, hogy nyeregbe ülj?

OKADA!!!

JOHNNY O'WILBURD DÖBBENTEN NÉZTE AZ ÖNKIVÜLET KÖDÉBŐL ELŐBUKKANÓ FIÁT. /FOLYTATJUK/

6

77 | 4
XXXII. ÉVF. • 1977. JANUÁR 27. • ÁRA 2,– Ft
PAJTÁS

VAN EZ ÍGY A JÉGEN...

Heves megyei Gyermekkönyvtár EGER

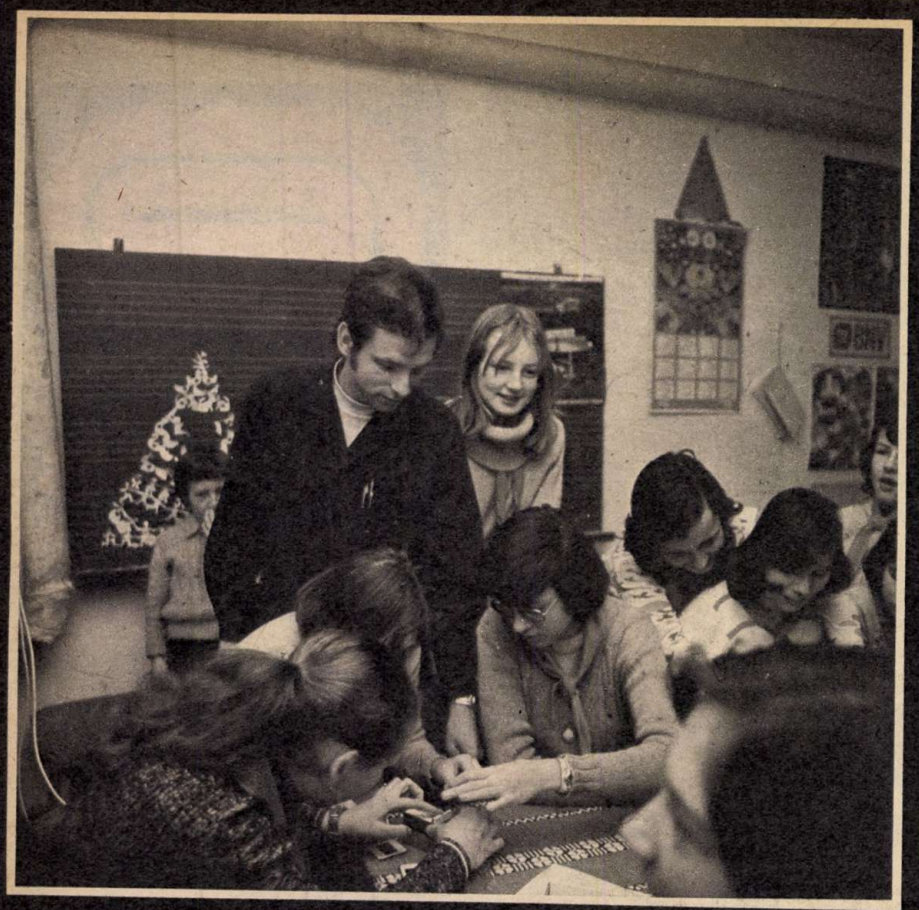

NEM CSAK REKLÁM

Andrea játszik. Először tenyerén billegteti a pöttöm babát, aztán egy hamiskás kacsintással végigbukdácsoltatja az asztalon. Fürge ujjai között a csupafej Kontakta-legény mókásan dűlöngél, hadonászik, tétován emelgeti tappancsait, majd, mint aki megunta a mutatványt, gyorsan lehuppan egy székre.

Andrea pedig szomorkás sóhajjal aludni küldi, vagyis dobozába zárja a nagyfejűt...

JÁTÉKKAL KEZDŐDÖTT...

— Pontosabban papírgyűjtéssel! — bólint Páczelt Andrea. — Mi, a Gárdonyi Géza raj tagjai elhatároztuk: mindenkit legyőzünk! Annyi papírt gyűjtünk, hogy a többiek legfeljebb csak irigykedve nézhetnek bennünket.

S hogy valóban így történt, ezt ma már a napló is igazolja. A 38. József Attila Úttörőcsapat tagjai nemcsak a környékbeli házakat, üzleteket járták végig: Segítséget kértek a Kontakta-gyár KISZ-eseitől is. Az eredmény?

— Minden erőnkre szükségünk volt — mosolyog Pénzes Juli. — Pillanatok alatt 926 kiló papír gyűlt össze. Kétszázat a KISZ-esek adtak úgy, hogy a legerősebb fiúk és lányok hozták el a rakományt. Akkor határoztuk el: dolgozzunk, játsszunk együtt! Kis küldöttséggel indultunk a gyárba. A felnőttek örömmel fogadtak minket.

— Sőt, azonnal vetélkedőre szólítottak! — bólint nagy komolyan Dobos Gabi. — S aki nyert, kiállta a próbát, ilyen szép Kontakta babát kapott.

— Nehogy azt tessék ám gondolni — vág közbe Andrea —, hogy csak azért örültünk, mert olyan aranyos! Meg, hogy jó vele játszani! A babát csak a legjobbak kaphatják meg...

— Ez a legnehezebb! — sóhajt Batics József KISZ-titkár. — Hiszen itt mindenki megérdemelné. Nemcsak a játékban, vetélkedésben, de a munkában is remekelnek a srácok. Idén kommunista műszakot tartottunk. Az úttörők azonnal jelentkeztek. Villanykapcsolók bakelit házát csiszolták, aranyozott érintkezéseket készítettek. Méghozzá kitűnően! Reklamáció nem volt, s 50—60 ezer forintot adtak a népgazdaságnak.

— S ami érdekes — folytatja elgondolkozva —, a felnőttek is lelkesebben, jobban dolgoztak, mint máskor. Úgy hiszem — ők sem akartak lemaradni ennyi lelkes gyerek mögött!

— Lógás nem volt — mondja határozottan Bakonyi Évi. — Reggel héttől tizenkettőig dolgoztunk. Mindenki keményen nekigyűrkőzött, még az ennivalót sem csomagoltuk ki... Semmi mást nem akartunk, csak dolgozni.

— No és bizonyítani — bólint Tuza Zsuzsi. — Mi már ugyanis nagyok vagyunk. Helyt kell állnunk. No, meg aztán örültünk, hogy belekóstolhattunk az üzemi életbe, megfigyelhettük a felnőttek világát.

MINDENKI MEGÉRDEMELNÉ

A történethez az is hozzátartozik, hogy a KISZ-esek azóta is rendszeresen segítenek az iskolának. Segítenek a pályaválasztásban, a gyár dolgozói rendhagyó osztályfőnöki órákat tartanak, megismertetik a nyolcadikosokat az üzemmel, a munkalehetőségekkel. Vetélkedőket rendeznek a KISZ-életről, együtt

Az úttörőszobában
az első közös kirándulást,
a játékot, a nevetést
idézik a képek,
a gyár előtt már
a munkát,
az első
igazi próbát

építik a sportpályát, együtt tornáznak, versenyeznek az úttörőkkel.

— Az iskola 50. évfordulójára szaktárgyi versenyt hirdetnek. A legjobbak — akik elnyerik a „Kiváló úttörő, jó tanuló" kupát — hajókirándulásra mehetnek.

— És biztosan kaphatnak majd egy Kontakta babát is... — teszi hozzá reménykedve Jeges Anikó.

— Erről majd mi gondoskodunk — nyugtatgatja Batics József. — Sőt, aki dolgozni akar, bármikor jöhet hozzánk! Tudjuk, hogy a csapatnak kell a pénz. A kerületben úttörőházat építünk...

S még valami: az úttörők és a KISZ-esek már készülnek az „Együtt — egymásért" országos vetélkedőre. Együtt járják az üzemeket, részt vesznek a taggyűléseken, együtt dolgoznak, játszanak.

Ha meglátod a piros Kontakta-babát, először biztosan arra gondolsz: csak egy reklámbaba. Pedig, nem az. Sokkal többet jelent: örömöt, közös élményeket. S még valamit: azt, hogy Pesterzsébeten valóban együtt, és egymásért dolgoznak az úttörők és a KISZ-esek...

Dobozy Zsuzsa
Fotó: Karasz Lajos

Egy levélben ez állt: „Ötödikes korom óta kisdobos őrsöt vezetek. Bárhová megyünk, teljes felelősséget vállalok értük! Tóth Zoltán, Tahitótfalu."

A levélírót falujában ismertem meg.

Tahitótfalu a Szentendrei szigeten van. A túlsó partról, Tahiból is ide járnak iskolába a gyerekek. A hídon át, amely öblösen kongó hangot hallat lépteinkre. A harmadikosok Fenyő őrse is „tahisi és falusi" kisdobosokból áll. Tóth Zoli elsős koruk óta járja velük a szigeti utakat, a vízparti ösvényeket, a kongó-bongó hidat, a tahisi domb kaptatóit.

— Hogyan tudsz felelősséget vállalni értük?

— Mindig, mindennel előre számolok. Például, mielőtt átrándulunk Tahiba, jól átgondolom, a legforgalmasabb útszakaszokat; hogy hová álljunk be, ha elered az eső; hogy az úttól messzire nem mehetünk a vaddisznók miatt; hogy az omladozó öreg kriptát ki kell kerülnünk, nehogy féljenek a gyerekek.

Zoli a faluban lakik, de a Dunától messze, Komáromban született. Egyéves korában költöztek a szigetre, ám a nyár egy részét azóta is nagyapjánál tölti. Beszédében őrzi alföldi szülőhelyét. A „megy" helyet például olykor ezt mondja: „megyen".

Amikor megkerestük az iskolában, osztályukban orosz nyelvi bemutató óra közeledett a végéhez. A gyerekek felváltva olvastak egy-egy mondatot. Egyikük azonnal javította a hibás kiejtést. Zoli volt az.

Pár éve még dagi volt, tornában ügyetlen. Nem akart kövér eminens len-

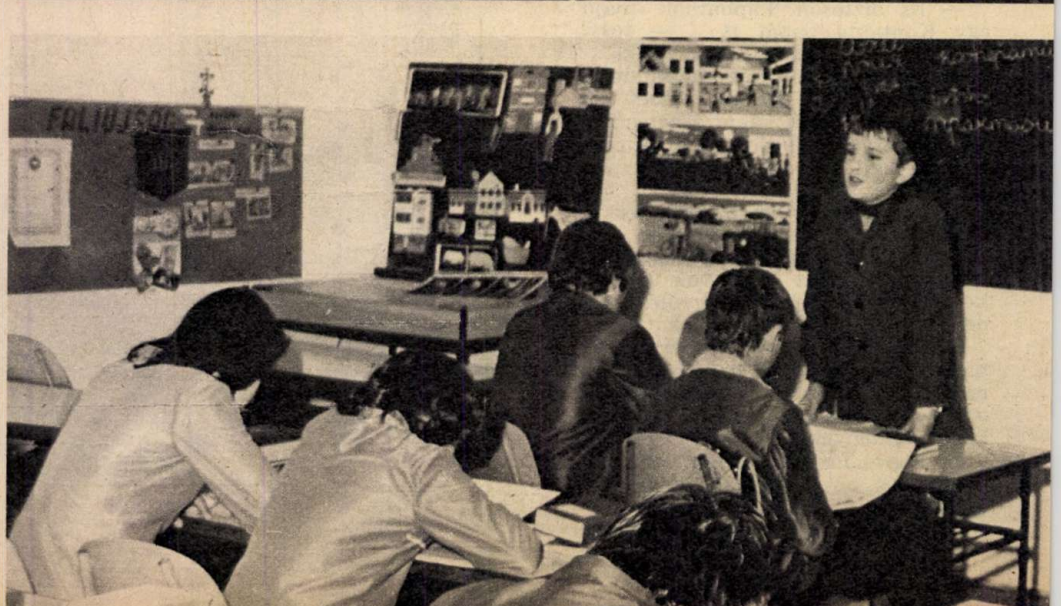

a felsős, meg AZ ALSÓSOK

ni! Futballozni kezdett, s meg is nyúlt azóta.

De aligha jutott volna messzire az örökmozgó Fenyő őrssel, ha a tökéletes „felsős" képében áll elébük. Ha minden szava, véleménye, akarata, kedve — parancs!

Nincs is így. Kiránduláson, vagy az őrs szokott helyén, a parti füzesben, vagy ha a tanteremben szorulnak, őrsi szabály, hogy mindig azt játsszák, amit a többség javasol.

Amikor a kisdobosok hat pontját tanulták, ők mondták el először, mit jelent szerintük egy-egy pont. A hatodik volt a legnehezebb! „A kisdobos úgy él, hogy méltó legyen az úttörők vörös nyakkendőjére." De miben különbözik a kisdobostól az úttörő? A több felelősségben egyeztek meg.

Énekelni nem tud, egy zeneiskolás lányra bízta a daltanítást.

Az úton fegyelmezett sorban, énekelve vonul a Fenyő őrs a parti füzeshez. Amikor átmennek az úttesten, Zoli keresztbeáll, és megálljt int az autóknak.

Éppen arról beszél, hogy gépszerelő akar lenni — sofőr édesapjától kapott hozzá kedvet — mikor az egyik kapuból elébeszaladt egy kutya. Visszaparancsolta a kerítés mögé a lelkesen csaholó házőrzőt, miközben a telken magasodó, tágas, épülő házra megjegyezte: a miénk. Hamarosan beköltözünk!

Más talán többet mesélt volna új otthonáról, vadonatúj örömérről, szobájáról. De Tóth Zoltánnak nem csak magára van gondja.

Arra is, hogy dalolva menjenek az „örökmozgó" füzeshez.

PADÁNYI ANNA
FOTÓ: KARASZ LAJOS

DÖRMÖGŐ DÖMÖTÖR ÉLJ SOKÁ!

Óvodás koromban
találkoztam vele,
kedves kis maci ő,
hobbyja a mese.
Dörmögő Dömötör
lapunk kisebb öccse,
száz esztendőt éljen,
ezt kívánja Csöszke.

Százszor száz szép mesét
olvasott anyukám,
s Dörmögő Dömötör
kacsintva nézett rám.
Egy mesében éltek
őzek, rókák, lovak,
ezért lett „tudóssá"
tisztelője: Kobak

Amikor megláttam
cammogó járását,
remegve hallottam
dörmögő morgását,
nehezen hittem, hogy
ő is ilyen fajta,
amilyen én vagyok,
ilyen mese-Kajla.

GEBRI ANTAL

CSÖSZKE

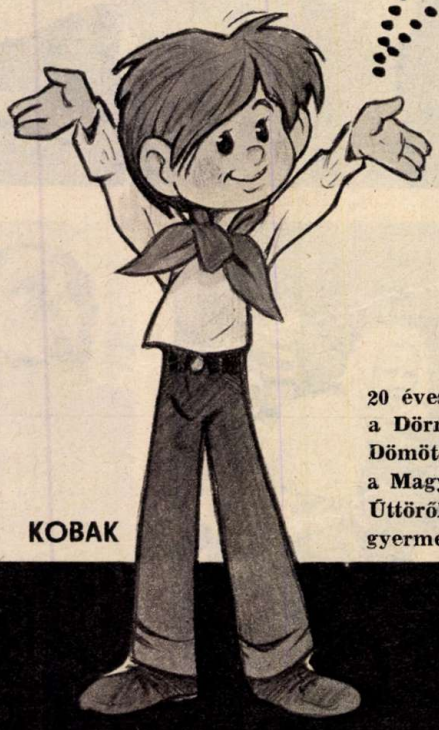

KOBAK

20 éves
a Dörmögő
Dömötör
a Magyar
Úttörők Szövetségének
gyermeklapja

KAJLA

A Pajtas TÁVIRATI IRODÁJA JELENTI

FURULYASZÓ

A Váci utcai Ének-Zenei Általános Iskola tíz, zenei tagozatos osztályában 280 tanuló ismerkedik már az első osztálytól az ének és zene tudományával.

MIÉRTEK ÉS HOGYANOK

Mozog-e a mozi? Milyen színű a szivárvány? Mi a délibáb? — és még sok más izgalmas kérdésre ad választ a SZIVÁRVÁNY.

Meséket, verseket, fejtőrőket, rajzolnivalókat is találsz a Minerva Könyvkiadó nemrég megjelent kiadványában, a SZIVÁRVÁNYban.

A HÉT VICCE

Peti megkérdezi a tanító nénit:

— Szabad büntetést adni olyasmiért, amit nem csináltunk?

— Szó sincs róla! Nem szabad.

— Jaj de jó! Én ugyanis nem csináltam meg a házi

NEM MINDENKI CSODAGYEREK

Nagy tehetségek ritkán születnek, de szorgalommal, sok tanulással a legtöbb ember meghódítja a „tudás várát". A magas műveltséghez, a gazdag ismeretekhez vezető út: a rendszeres, kitartó tanulás. Ez alól az úgynevezett „csodagyerekek" sem kivételek, akik nem mindennapi adottságokkal születnek. Jó példa erre a jereváni David Arutyunjan, aki 12 éves korában több évfolyam összevonásával elvégezte a 10 osztályos általános iskolát, majd sikeres felvételi vizsga után, fiatal kora ellenére már — 1975 óta — főiskolás és kibernetikát tanul. Ha lesz elég szorgalma és jól gazdálkodik tehetségével — tudós válik belőle, akárki meglássa!

ANTENNA A HOBBYJA

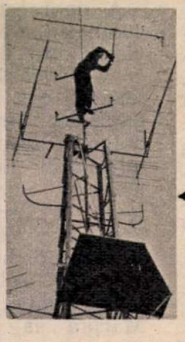

Kiss János pákozdi elektroműszerész másfél évtizede kísérletezik televíziós távolsági vétellel. Nemrég 30 méter magas antennatartó vasszerkezetet készített. A villanymotorral forgatható antenna-rendszerrel a környező országok tizenkét televíziós állomásának műsorát tudja venni jó minőségben.

KORCSOLYÁZZUNK, FAKUTYÁZZUNK!

A tél örömei elképzelhetetlenek a „jeges sportok" nélkül. Répaorrú, kövér, hóembert görgetni is jó, meg hógolyózni, járni a gyönyörű, havas erdőt, de — a jégnek különös varázsa van! Korcsolyázni, fakutyázni, jégkorongozni: kell ennél jobb téli mulatság? Képünkön a füredi part látható.

HAJÓN UTAZIK A HÍD

Utrechtől délre, az Amszterdam—Rajna csatornán keresztül új, hatsávos autópálya, s ehhez tartozó híd épült.

A szakemberek úgy döntöttek, hogy a korábban 30 évvel ezelőtt épült régi hidat nem bontják le, hanem elszállítják, és máshol újból felhasználják.

Négy különleges hajóra emelték a kétszázhét méter hosszú testet. Alul, fölül megfelelően rögzítették. Ezután jött a rajt.

Több kilométeres vízi út után Utrechnél teszik „partra", ahol a hollandok ismét használhatják kedvenc hídjukat.

ELUTAZTAK CINIÉK

Cini, azaz Zalatnay Sarolta és együttese a „TINIK" hat héten át a Szovjetunióban vendégszerepelnek. A fiatal és máris népszerű énektriónak most valahol a könnyűzenét is nagyon kedvelő szovjet közönség tapsol. Leningrád, Riga és Tallinn hangversenytermei a legfontosabb „koncert-állomásaik". Utána Londonban repülnek, ahol televíziós fellépés várja őket.

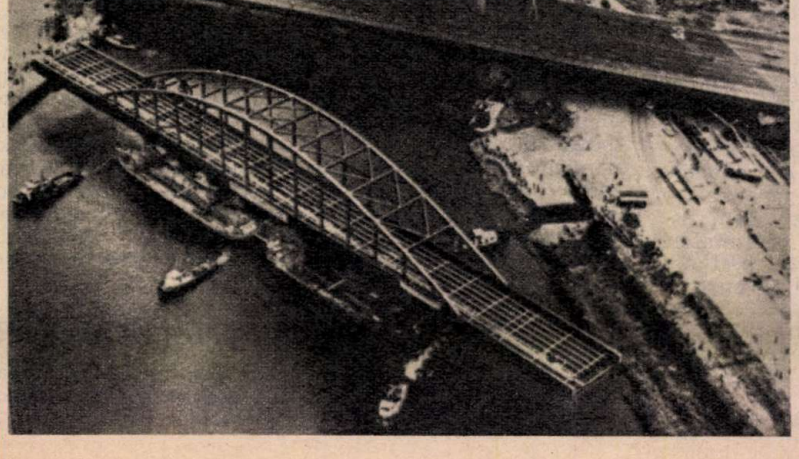

GORDG JÚLIA RAJZA

Ne sír[illegible]ika...!

A „Mari egy liba" című történet főszereplője azon a napon hosszú ideig sírdogált. Könnye sok olvasónkat önvizsgálatra késztetett, őrsi összejövetelek, óraközi szünetek, baráti társaságok vitatémája lett.

Az ügyben tollat fogó gyerekek először azt mérlegelték, hogy ők miként viselkedtek volna Marika helyében.

Hiúság is van a világon

Úgy látszik, a hiúság nagy úr, mert sokan azért orroltak meg Marikára, amiért elrontotta társai tv-fellépését. „Nagyon megértem Gárdos Anci és Karakas Laci elkeseredését. Tudom, mit jelent az, ha valaki bemutatkozhat a televízióban, de néhány okos rosszindulatból megakadályozza azt. Laciék már biztosak voltak benne, hogy szerepelni fognak, és akkor jött ez a lány a zagyvaságaival, és a fellépésből álom lett csupán" — írta egyik névtelen levelezőnk.

„Talán én sem tudnék ellenállni a kísértésnek, hogy a lelkiismeretem háborgása ellenére is a kamerák elé üljek. Ezért becsülöm annyira Marit, aki le tudott mondani arról, hogy láthassa az egész ország" — közölte véleményét Mixner Á[illegible] hérvárról.

A debreceni [illegible] rikának is tet[illegible] viselkedése, de [illegible] ez a tévések [illegible] történt, egy ki[illegible] gatásnak tartja [illegible] dolgot. Búzai K[illegible] ugyancsak debr[illegible] ha csak vitatko[illegible] jével, így érvel[illegible] déki lány életében ritkán fordul elő, hogy filmet készítsenek róla. Biztos vagyok benne, hogy Kántor Marika is tudta, ha kimondja, ami a szívét nyomja, nem lesz a szerepből semmi. Mégsem tartotta féken a nyelvét."

„Őrsünkben együtt beszéltük meg Kántor Mari és társai ügyét — újságolja a hódmezővásárhelyi Szemfüles őrs krónikása. — Végül abban egyeztünk meg, hogy Marinak csak félig volt igaza. Nem akkor kellett volna beszélni lelkiismeretfurdalásáról, amikor elkezdődött az ünnepség, hanem előbb, az őrsi összejövetelen. A többiek már beleélték magukat a kitüntetésbe, szüleiket, ismerőseiket is értesítették, és nagyon rosszul esett nekik, hogy Mari megfosztja őket a dicsőségtől. Abban viszont egyetértettünk a Sas őrs vezetőjével, hogy Sziráki Feriék többet dolgoztak."

Juhos Ibolya, derecskei [illegible] Azt viszont nem tudom megérteni, hogy vívódásaidról miért nem beszéltél társaidnak. Nekik ugyanolyan joguk van beleszólni az őrs ügyeibe, mint neked, a vezetőnek. És azon az ünnepségen nemcsak a te kitüntetésed jogosságát vontad kétségbe, hanem az övékét is."

A becsület a fontos

„Szememben minden elismerés helyett áskálódás volt a válasz. Azzal vádoltak meg, hogy a játékot vezető nyolcadikosok segítettek nekünk."

Ki kapjon kitüntetést?

A levélírók állást foglaltak a ki nem osztott kitüntetésekkel kapcsolatban is.

Vitaindító cikkünk 1976. december 8-i számunkban jelent meg

A kecskeméti Tóth Erzsike őrse azt tanácsolta Mariék csapatának, hogy állapítsanak meg helyezéseket. Az első díjat a Sasok, a másodikat a Sólymok kapják.

„Képzelje csak valaki magát Sziráki Feri helyébe. Őrse padlásról padlásra mászva, dekáról dekára gyűjtve szedte össze az ezer kiló vasat. A Sasok pedig csak megmutatták a tankot a katonáknak, és mégis ők kapják a kitüntetést. Ez végtelenül igazságtalan lenne" — jelentette ki Thernesz Artúr dunaújvárosi olvasónk.

Gyuricza Ildikó, Budapest: „Szerintem a tankot mégiscsak a Sasok találták meg. Karakas Laci bátran ereszkedett le érte a Farkaslyukba. Én mindenképpen a Sasokat tenném első helyre."

Knefeli Zsuzsa, Budapest: „Én viszont a két őrs, a tankot kiemelő katonák, és a legendát elmesélő nagypapa között osztanám el a jutalmakat."

Bődi Piroska, Sárvár: „Először Marikának tűzném a mellére a kitüntetést. Nevét és tettét utólag is bejegyezném a csapatnaplóba. Hadd olvassák évek múlva is, hogy ilyen önzetlenek vagyunk mi, úttörők."

FARAGÓ GYÖRGY
FOTÓ: WAGNER MARGIT

EGY FIÚ AZ ABLAKBAN

Szása úgy vélte, hogy beszélgetésünk nem való az újságba. Ne haragudj Szása, hogy mégiscsak elmesélem.

*

Amikor Inga megbetegedett, a gyerekek közül senki sem tudta pontosan, mi történt. Nyár volt, vakáció. Inga falun nyaralt a nagymamájánál, s egy alkalommal erősen megütötte a lábát. Később mindenfélét meséltek kórházról, szövődményekről, operációról...

Ősszel üresen maradt a helye a padban, s az iskolában csak kisírt szemű édesanyját látták. Megtudták, hogy nehéz műtéten esett át, de már meglátogathatják. Elsőként a lányok mentek.

Szása húzódozott, egy kicsit félt is: milyen lehet most Inga? Nehéz volt elképzelni őt betegen. A leggyorsabb volt az osztályban. A nagy számháborúk ügyes felderítő harcosa körül mindig gyerekek serege rajzott. S most egyszerre kórház, gipsz, mankó...

A többi fiúval együtt látogatta meg először Ingát, amikor már otthon volt. Ám attól fogva, akármi történt az iskolában, otthon vagy a sportkörben —, mindennap megjelent náluk iskolatáskájával, könyveivel.

Azután újra a kórház. Bejutni a kerítés hasadékán, felkapaszkodni a földszinti kórterem ablaka alatti kőpárkányra, és az előre megírt levelet vagy néhány rajzot rátapasztani az ablaküvegre. Inga elolvasta és mosolygott. A rajzok megnevettették, és vele együtt nevetett a kórterem többi gyermeklakója.

Hamar megszokták látogatásait. A levelekből mindig tudták, kivel mi történt a 6/a-ban, volt-e felelltetés, s a válaszokból Szása is értesült a kórterem életéről. Hazafelé azon töprengett, mivel tudná legközelebb megnevettetni a lányokat.

Azon a reggelen, amikor Inga először mehetett iskolába, havazott. Szása két barátjával szánkóval várakozott rá a házuk kapujában. „Ide nézzetek! — mondta ő nevetve — gyorsabban megyek magam!" S valóban ügyesen mozgott a mankóira támaszkodva.

De később újra kórházba került. Szása tudta, hogy Inga nemsokára hosszú szanatóriumi kezelésre utazik. Addig azonban az ő fekete kobakja nap-nap után hűségesen megjelent a kórházablakban.

*

Szása elmondta még, hogy a szanatóriumból írt levélkék rövidek, de sebaj! Biztosan azért, mert Ingának jól megy a sora. Biztosan...? Azután mesélni kezdett egy barátjáról, aki ugyanolyan ügyesen gondozza aprócska és ügyetlen kishúgát, akár az édesanyja.

Azt hiszem, Szása önmagáról mesélt továbbra is.

I. PIZSURINA
Pionyerszkaja Pravda

ABC-fegyverek: gyakran szerepel különböző híradásokban s egyezményekben is. Fegyverek gyűjtőnevéről van szó: az atom, a biológiai és a kémiai fegyverekről (utóbbi chemical), azért ABC.

Agrárolló: nyugat-európai országokról szóló híradásokban gyakran szereplő fogalom. A mezőgazdaság és a ipar termékeinek árviszonyában jelentkező eltérést fejez ki egy bizonyos időszakban. Ha a változás az agrár (mezőgazdasági) termékek számára kedvezőtlen, akkor az agrárolló kinyílásáról beszélünk.

Agresszió: valamely állam részéről intézett fegyveres támadás egy másik állam leigázására, vagy erőszakos beavatkozás egy másik ország belügyeibe. Az agresszió az imperialista államok jellemző vonása, mely a békét és biztonságot veszélyezteti. A szocialista országok törekvése az agresszió megfékezése, korlátozása s az imperialista agressziót szenvedő országok segítése.

Akkreditálás: egy ország államfője, vagy vezető testülete által más országokba küldött diplomáciai képviselők megbízatásának hivatalos bejelentése, igazolása. Hazai viszonylatban is gyakran látni: a megbízólevelet a diplomáciai képviselő a fogadó ország államfőjének nyújtja át.